Das Stadtteil-Magazin für Wiblingen und den Ulmer Süden

Ausgabe Nr. 2/20 | März 2020

WIBLINGEN aktuell

Informationen
Kultur
Termine
Wissenswertes

Offizielles Mitteilungsblatt der Regionalen Planungsgruppe Ulm-Wiblingen

Foto © pixelplay, adobestock

Internationaler Frauen-brunch Seite 4

Rat der Religionen in Ulm Seite 15

Neues Leben im Wiblinger Kloster Seite 18

Kanzlei Wiblingen
Rechtsanwältin Schlüter-Depner

Medizin-, Familien-, Verkehrs-, Erb-, Miet- und Arbeitsrecht

Weihungstraße 25
89079 Ulm-Wiblingen
www.kanzlei-wiblingen.de

Termine nach Absprache

Tel. 0731-4035335
Fax 0731-4035336
kontakt@kanzlei-wiblingen.de

Anzeige

Spucke ist nicht nur zum Spucken da!

Speichel ist ein Sekret, das von den großen und kleinen Speicheldrüsen im Mund gebildet wird. Täglich bildet der Mensch im Durchschnitt 500 - 1.500 Milliliter Speichel, der vielfältige Aufgaben übernimmt. Zwar besteht unser Speichel zu 99% aus Wasser, jedoch enthält das verbleibende 1% eine Vielzahl unterschiedlicher Substanzen, die für die Mundgesundheit von großer Bedeutung sind.

Befeuchtung des Mundraums
Wir alle kennen das Gefühl, einen zu trockenen Mund zu haben, was in den unterschiedlichsten Situationen hinderlich sein kann. Der Speichel des Menschen befeuchtet in seiner Grundfunktion zunächst die Mundhöhle. Erst dadurch wird Schlucken, Schmecken oder Sprechen möglich. Des Weiteren werden durch den Speichel lösliche Substanzen der Nahrungsmittel aufgelöst, der Speichel mischt sich mit trockenen Speisen zu Brei und leitet damit bereits die Magenverdauung ein.

Spülfunktion
Speichel trägt zur Selbstreinigung des Mundes und damit zur Vorsorge gegen Karies und Parodontitis bei. Wie das? Hohe Zucker- und Säurekonzentrationen in bestimmten Nahrungsmitteln können durch die Spülfunktion des Speichels verringert werden. Mit zunehmendem Zahnbelag nimmt diese Spülwirkung ab und trägt dadurch zur Bildung von Karies bei. Deshalb ist es wichtig, regelmäßig Angebote der professionellen Zahnreinigung in Anspruch zu nehmen, denn Speichel allein kann Zahnbelag auf Dauer nicht auflösen.

Remineralisierung der Zähne
Die natürlichen Mineralien der Zähne werden durch unsere Nahrungsaufnahme mit der Zeit herausgelöst, wodurch mitunter Karies entstehen kann. Verantwortlich dafür sind besonders säurehaltige Lebensmittel und Getränke. Ein gesunder Speichelfluss hilft dem vorzubeugen, denn durch seine mineralischen Bestandteile führt er dem Zahnschmelz einen Teil der notwendigen Mineralien wieder zu und trägt damit zur Reparatur des Schmelzes bei.

© Irochka, fotolia.com

© Picture Factory, fotolia.com

Trockener Mund – Folgen
Im Laufe des Lebens nimmt die Speichelproduktion ab. Gerade ältere Menschen klagen daher oft über Mundtrockenheit. Aber auch Medikamente, Rauchen oder Stoffwechselerkrankungen wie Diabetes können zum Austrocknen der Mundschleimhaut beitragen. Mundgeruch, ein schlechterer Halt von Prothesen und Schluckbeschwerden sind häufig Begleiterscheinungen, die damit einhergehen. Aufgrund des verminderten Speichelflusses können wichtige Aufgaben der Mundschleimhaut nicht mehr erfüllt werden, was vermehrt zu bakteriellen Belägen führt. Ein fruchtbarer Boden für Karies, Zahnfleischentzündungen und Parodontitis wird damit geschaffen.

Tipps gegen Mundtrockenheit
Auf ausreichende Flüssigkeitszufuhr achten! Trinken Sie täglich zwei bis drei Liter Wasser oder zuckerfreie Getränke wie ungesüßten Tee. Besonders wenn bestimmte Medikamente eingenommen werden, sollten Sie Ihren Arzt oder Apotheker danach fragen, ob diese Medikamente eine mundaustrocknende Wirkung haben könnten. Dies kann unter Umständen bei Herz-Kreislaufmedikamenten der Fall sein. In diesem Fall empfiehlt sich die Beratung durch den behandelnden Arzt.

Die Auswahl an Lebensmitteln kann entscheidend für die Menge des produzierten Speichels sein. Besonders ballaststoffreiche Lebensmittel oder Rohkost müssen ordentlich zerkaut werden. Dadurch wird vermehrt Speichel produziert, was gleichzeitig die Durchblutung des Zahnfleisches anregt.

Für Zwischendurch empfiehlt es sich zu zuckerfreiem Kaugummi zu greifen. Kaugummikauen fördert die Speichelproduktion und ist damit der Zahnpflege dienlich. Ein Ersatz für die eigentliche Mundhygiene bietet dies aber nicht. Auch das dauerhafte Kauen von Kaugummi über den Tag hinweg ist nicht gesundheitsfördernd, da zu intensives Kauen zu einer Überlastung der Kiefergelenke führen kann.

Mehr Zahngesundheit – Ihre Zahnärzte am Tannenplatz

Ihre Zahnärzte
am Tannenplatz

mehr lächeln!

Dr. med. dent. Dieter Becker & Kollegen
Pfullendorfer Straße 3
89079 Ulm/Wiblingen
Telefon 07 31/4 50 55
www.zahnarzt-wiblingen.de

+++ NEWS-TICKER+++

+++ **Terminänderung!: Das Funkenfeuer in Donaustetten findet am Sonntag, 1. März 2020, statt. Der Fackelzug startet gegen 18.45 Uhr beim Friedhof in Donaustetten. Die Freiwillige Feuerwehr entzündet das Feuer gegen 18.45 Uhr am Sportplatz.** +++

+++ **Am Freitag den 14.02.2020 fand in der Gemeinde Hl. Kreuz Gögglingen das Richtfest des Kindergartenneubaus statt. Zu diesem Anlass waren neben den Architekten, Bauingenieuren und Handwerken auch zahlreiche Vertreter des Pastoralteams und des Verwaltungszentrums, Vertreter der Ortsverwaltung, Erzieher(innen) und Kindergartenkinder mit ihren Eltern gekommen.** +++

+++ **Tom Jones – A Celebration, am Mittwoch 22.07.20 um 20.00 Uhr beim Sommerkonzert im Klosterhof Wiblingen. Der Vorverkauf hat begonnen.** +++

+++ **Sturm "SABINE" hat auch vor der Marienkapelle am Binsenweiher nicht Halt gemacht, der Förderkreis zur Erhaltung Wiblinger Kleindenkmale und Kapellen wird sich der Sache annehmen** +++

+++ **Albert Einstein-Gymnasium Wiblingen: Zwei erste Preise beim anspruchsvollen Landeswettbewerb Mathematik für Casimir Wagner, Klasse 5 e, und Jonas Arndt, Klasse 10 e. Herzlichen Glückwunsch! Informationen: http://www.landeswettbewerb-mathematik.de/** +++

Casimir Wagner mit Rektor Meyer, Foto AEG Wiblingen

Jonas Arndt, Foto AEG Wiblingen

RPG WIBLINGEN

Einladung zur RPG-Sitzung

am Donnerstag, 26. März 2020, 19 Uhr, im Wiblinger Bürgerzentrum

Die Regionale Planungsgruppe Wiblingen ist eine Interessenvertretung von Bürgerinnen und Bürgern, die sich zum Ziel gesetzt hat, die Lebensqualität im Stadtteil Wiblingen zu verbessern. Die RPG-Mitglieder arbeiten projektgebunden, beschäftigen sich aber auch mit der konzeptionellen Weiterentwicklung des Stadtteils.
Zu den öffentlichen Sitzungen sind alle eingeladen, die sich über Anliegen, Planungen, Probleme und laufende Projekte informieren wollen, Ideen einbringen oder auf Missstände hinweisen möchten. Auch Jugendliche haben hier die Möglichkeit, ihre Anliegen und Wünsche vorzutragen und Vorschläge im Gremium zu diskutieren. Über Neuigkeiten aus dem Ulmer Stadtrat berichten die Wiblinger Gemeinderatsmitglieder.

Information bei Stadtteilkoordinatorin Birgit Wegele-Hehl, Telefon 161 5037, E-Mail b.wegele-hehl@ulm.de.

Liebe Leserinnen und Leser!

In der Wochenzeitung DIE ZEIT verabredete man sich zuweilen auf eine Zigarettenlänge mit Helmut Schmidt, in WIBLINGEN aktuell möchten wir in lockerer Folge Persönlichkeiten bitten, uns fünf Fragen zu beantworten. Die Gespräche können zu einem Ereignis, zu einer Initiative oder auch zu einem Engagement sein – oder vielleicht bietet es sich an, über „den Stand der Dinge" Informationen zu erhalten.

Für die Rubik **INTERVIEW** werden wir „Fünf Fragen an..." Menschen im Ulmer Süden stellen, die sich in der Öffentlichkeit engagieren oder im Blickfeld stehen. Den Anfang machen wir mit einem Gespräch mit Birgit Wegele-Hehl, Stadtteilkoordinatorin für Wiblingen. Im Jahr 2017 initiierte sie die Gründung des Stadtteilvereins PHOENIX Wiblingen e.V., der zahlreiche Projekte in verschiedenen Bereichen vereint. Lesen Sie die Antworten auf unsere fünf Fragen auf **Seite 18**.

Redaktion WIBLINGEN aktuell, Lisa Landthaler und Christa Kuisl

brillen willhelm
www.brillen-willhelm.de
FREUDE AM SEHEN
Brillante Sicht. Gestochen scharfe Details. Lebendige Farben. Wenn es um Ihren Sehkomfort geht, vertrauen wir auf die zukunftsweisenden und innovativen Technologien des Herstellers ZEISS.
JETZT IHREN SEHTEST-TERMIN VEREINBAREN UNTER:
www.brillen-willhelm.de
Ulm · Pfauengasse 11 · Tel 0731/64740
Söflingen · Schlossergasse 1 · Tel 0731/384020
Blaustein · Hummelstraße 2 · Tel 07304/921858
Erbach · Ehinger Straße 34 · Tel 07305/7411
Blaubeuren · Karlstraße 3 · Tel 07344/4202
Wiblingen · Pfullendorfer Str. 9 · Tel 0731/46622

Evang. Kirchengemeinde Wiblingen

Kirchenkabarett „Eine kleine Sehnsucht“

am Samstag, 14. März 2020, um 19 Uhr im Riedlenhaus, Donaustetten

„Eine kleine Sehnsucht“ heißt das Programm des Kabarett-Duos mit dem Stuttgarter Stadtdekan Søren Schwesig und dem Ulmer Münsterpfarrer Peter Schaal-Ahlers.
„Die Vorletzten“, wie sie sich nennen, präsentieren in ihrem 19. Bühnenjahr Geschichten von der kleinen und großen Sehnsucht: Da ist die taffe Helikopter-Moralistin, die ihr Familienleben straff durchorganisiert hat. Oder der Kirchenrat, der innovative Sparvorschläge in der Provinz vermitteln soll. Die beiden kleinkunsterfahrenen Kirchenkabarettisten lassen keinen aus: Nicht die gestressten Manager, die heimlich davon träumen, sich endlich einmal langweilen zu dürfen, und auch nicht den Kirchengemeinderat, der in seinem Amt seine Machtgelüste ausleben will.
So verschieden die Menschen, so verschieden deren Sehnsüchte. Søren Schwesig und Peter Schaal-Ahlers gestalten einen Abend mit Alltagsgeschichten, wehmütigen Liedern, witzigen Gedichten und spritzigen Dialogen.

Karten zu 15 €, ermäßigt 10 €, gibt es im Evangelischen Gemeindebüro bei der Versöhnungskirche, Kapellenstraße 5 in Wiblingen und an der Abendkasse. *Evang. Gesamtkirchengemeinde Wiblingen*

DRK – Deutsches Rotes Kreuz

Internationaler Frauen-Brunch

Samstag, 14. März 2020, von 10 bis 12 Uhr im Quartiers-Treff Reutlinger Straße 44-46

Weltfrauen-Tag – eine gute Gelegenheit, sich zum köstlichen Frauen-Brunch zu treffen, miteinander ins Gespräch zu kommen und sich darüber zu freuen, was Frauen in den letzten hundert Jahren an Rechten erstritten und gegen Diskriminierung durchgesetzt haben.

Bessere Löhne und Frauenwahlrecht

Frauentag ist ein Welttag, der jedes Jahr am 8. März begangen wird. Er hat seine Wurzeln in der Arbeiterinnenbewegung des späten 19. und frühen 20. Jahrhunderts. Wann und wo erstmals die Idee für einen politischen „Frauenkampftag" entstand, ist nicht geklärt. Klar ist aber, dass in vielen Ländern ab Ende des 19. Jahrhunderts Frauen- und Arbeiterinnenbewegungen für einen Tag plädierten, an dem sich Frauen für Gleichberechtigung, höhere Löhne und bessere Arbeitsbedingungen für Frauen sowie für ein Frauenwahlrecht und gegen Diskriminierung einsetzen. Viel zu selten ist man sich bewusst, was mutige Frauen im Verlauf von hundert Jahren für viele Frauen der heutigen Zeit erreicht haben.
Der Frauen-Brunch, zu dem Gülay Cekmeci, Mitarbeiterin des Quartiers-Treff Reutlinger Straße, einlädt, dient nun nicht dem Kampf für Frauenrecht, sondern ermöglicht Begegnungen mit Nachbarinnen in der Reutlinger Straße. Im Verlauf des Vormittags werden sich auch Bundestagsabgeordnete Ronja Kemmer sowie Bürgermeisterin Iris Mann einfinden. *Esther Heipp, DRK, Kreisverband Ulm*

Die Veranstaltung wird mit Unterstützung des Bundesprogramms „Demokratie leben“, der Koordinierungsstelle Internationale Stadt Ulm und des Frauenbüros Ulm durchgeführt.

Kath. und Evang. Kirchengemeinden Wiblingen und Kath. Erwachsenenbildung keb

Ökumenischer Frauentreff Wiblingen

Einmal im Monat treffen sich Frauen am Montag von 9 bis 11 Uhr im Wiblinger Martinusheim, Dreifaltigkeitsweg 21, zum Gedankenaustausch. Teilnahmebeitrag 4,50 €.
Kontakt: Angelika Uhlmann, E-Mail auhlmann1@freenet.de.

9. März 2020: Schwäbische Frömmigkeit in venezianischem Glanz

Großartige Kunst und ein interessantes Leben – das zeichnet den begnadeten Maler Franz Kuen aus. Vor 300 Jahren wurde er in Weißenhorn geboren. Seine Ausbildung führte ihn nach Venedig. In und um Ulm hat er zahlreiche Kirchen im heiteren Stil des Rokoko ausgemalt – in Wiblingen die Decke der Klosterbibliothek.
Sein Leben und sein Werk wird der Referent Oliver Schütz, Leiter der keb, in Bildern vorstellen. Die prachtvollen Gemälde erzählen lebendig und farbenfroh Geschichten von Heiligen und vom Wirken des Göttlichen in der Welt.

Vorschau: 20. April 2020: Alle reden vom Wetter – wir auch.

Partnerschaft für Demokratie in Wiblingen in Kooperation mit der Wilhelm-Busch-Schule, Wiblingen

75 Jahre Kriegsende in Wiblingen

Finissage am Donnerstag, 5. März 2020 um 17.30 Uhr im Foyer der Wilhelm-Busch-Schule, Stiefenhoferweg 1

Am 24. April ist es 75 Jahre her, dass in Wiblingen letzte Kriegshandlungen stattfanden. Noch bis zum 5. März ist die Ausstellung “Wiblingen 1945 – 75 Jahre Kriegsende” im Rahmen eines Projekts von “Demokratie leben” wochentags bis 16 Uhr in der Wilhelm-Busch-Schule zu sehen.
Zum Ausstellungsabschluss findet am 5. März 2020 eine Finissage statt, bei der auch ein Schülerfilm als Projektarbeit gezeigt wird. Schüler der Wilhelm-Busch-Schule haben mit den Künstlerinnen Cilia Endlicher und Anna Mönnich die Dokumentation von Schauspiel, Interviews und Spurensuche im eigenen Umfeld zusammengestellt. Ein kleiner Imbiss und Getränke werden angeboten.
Ulrike Häufele/lla

Immobilien und ihre Preisentwicklung

Wie in jedem anderen Land ist auch in Deutschland der **Immobilienpreis in Bewegung.** Der Preisanstieg bei heimischen Immobilien ist weiter ungebremst. Wie sich die Immobilienpreisentwicklung auf dem deutschen Markt jeweils gestaltet, ist das Ergebnis diverser Faktoren.

Eine der **wichtigsten Komponenten** im Bereich der Immobilienpreisentwicklung stellt **die Höhe der Leitzinsen** dar. Sind diese niedrig, wirkt sich das auf den Immobilienpreis aus. Hinzu kommen überzogene Kurse für börsennotierte Immobilien (die sich allerdings mittlerweile wieder normalisiert haben) und eine starke Ausdehnung der Angebote an Geschäftsflächen. Es entsteht ein **Ungleichgewicht**, das die Preise für Immobilien künstlich ansteigen lässt.

Damit man die Immobilienpreisentwicklung einschätzen kann, ist es wichtig, sich einen Überblick über die hauptsächlichen treibenden Faktoren zu verschaffen. Dies erledigt man als Laie nicht nebenbei, denn es bedarf tiefgründiger Kenntnisse der Immobilien- und Finanzbranche. Zusammenfassend lässt sich außerdem sagen: Die Bau- und die Verkaufstätigkeiten bilden auf der einen Seite die Angebote, während sich die Nachfrage nach der Zinspreisentwicklung, dem Bevölkerungszuwachs und der gesamtwirtschaftlichen Entwicklung in einem Land richtet.

Genau aufgeschlüsselt setzen sich die Einflüsse auf den Immobilienpreis nicht nur in Deutschland aus folgenden Komponenten zusammen. Tendenzielle Entwicklungen erlauben aussagekräftige Prognosen. Mögliche Einflüsse auf den Immobilienpreis sind:

- Konjunktur und Einkommen, abgebildet durch reales Bruttoinlandsprodukt, reale Bauinvestitionen und reales Lohnwachstum.
- Inflation und Zinsen, ersichtlich aus der durchschnittlichen Jahresbesteuerung, dem 3-Monats-Libor EUR und der Rendite für 10-Jahres-Bundesanleihen.
- Bevölkerung und Beschäftigung wie Bevölkerungsanzahl, Beschäftigung und Arbeitslosenquote.

Auf den ersten Blick erstaunlich wirkt die Tatsache, dass die Immobilienpreise im internationalen Vergleich in den wohlhabenden Städten Deutschlands vergleichsweise günstig sind. Anders als man glauben möchte, führt mehr Wohlstand nicht zu höheren Preisen, sondern macht das Wohnen ganz im Gegenteil kostengünstiger. Der Grund dafür liegt in der Tatsache, dass in armen Ländern mehr für dieselbe Wohnfläche gearbeitet werden muss als in reicheren Ländern. Dies wiederum bedeutet, dass dort der Wohnraum pro Kopf geringer ist als in Ländern mit hohem durchschnittlichem Einkommen. Die Arbeitszeit, die in großen Städten wie Hamburg oder München aufgewendet werden muss, um sich eine bestimmte Wohnungsgröße leisten zu können, entspricht der in anderen Metropolen wie Barcelona, Paris oder Wien. Wohnen in London, Singapur oder New York ist im Verhältnis fast doppelt so teuer und entspricht dem Niveau armer Entwicklungsländer.

Beim Verkauf von Immobilien ist eine umfassende Marktkenntnis wichtig. Dies gilt auch dann, wenn Sie die Verkaufstätigkeit vertrauensvoll in die Hände eines Maklers gelegt haben. Zum Kundenservice unseres Hauses gehört auf Wunsch auch eine verständliche Einführung in die Gesetzmäßigkeiten der Immobilienpreisentwicklung in Deutschland. Die Schmidt Immobilien GmbH unterstützt Sie gerne bei ihren Immobilienangelegenheiten.

Ihr Team von Schmidt Immobilien

SCHMIDT IMMOBILIEN

Alle Immobilien stehen auf Vertrauen

...Ihre Immobilien übrigens auch!

PFULLENDORFER STR. 7
89079 ULM - WIBLINGEN

TEL: 0731 141 12 210
KONTAKT@ULM-SCHMIDT.DE

» Kauf und Verkauf von Immobilien
» Vermieten von Immobilien
» Immobilienbewertung
» Hausverwaltung
» Neubauprojekte

IMMOBILIENANGEBOTE

Zentrale Ladenfläche in Ulm Hafengasse
Ulm Mitte Zentrale Einheit, ca. 176 m² Nfl., gr. Schaufenster, 1 Stellplatz, sep. WC, Teeküche mit Aufenthaltsraum, ab 01.05.20, hohe Kundenfrequenz, ebenerdiger Zugang Kaltmiete € 2.204
*Angaben zum EA: ZH (FW); Energieausweis ist in Bearbeitung

GEWERBEEINHEIT in zentraler Lage in Holzschwang
Neu-Ulm OT Holzschwang Sanierte Einheit, ca. 80 m² Nfl., Bad mit Dusche, gr. Schaufenster, 2 Stellplätze im Eingangsbereich, sep. Büro, Teeküche mit Aufenthaltsraum, ab 01.03.20 Kaltmiete € 600
*Angaben zum EA: ZH (Öl); EBA, (55,9), Ek (B)

WIBLINGEN: Tiefgaragenstellpl. St.-Gallener Str. 15
Ulm-Wiblingen Stellplatz in der Tiefgarage KP € 10.000
*Angaben zum EA: nicht notwendig

Wir sind der Ansprechpartner für den Verkauf Ihrer Immobilie!

*Abkürzungen zum Energieausweis (EA):
ZH=Zentralheizung; EVA=Energieverbrauchsausweis; EBA=Energiebedarfsausweis; Ekw=Energiekennwert; EK=Energieeddizienzklasse; FW=Fernwärme; LWP=Luft-Wärme-Pumpe; DHH=Doppelhaushälfte; Gge=Garage; KP=Kaufpreis

IMMOBILIENGESUCHE

Mehrfamilienhaus (ab 2 Parteien) gesucht!
In Ulm + 10 Km; KP nach Vereinbarung €

Bauträger sucht Grundstück o. Abrisshaus!
Bonitätsgeprüfter Unternehmer sucht ab SOFORT!

Pärchen sucht Wohnung in Wiblingen
ab 3 Zi., auch renov. bedürftig! KP 250.000 €

Kleines Haus/ Wohnung Wiblingen/ Ulm
sucht 4-Köpfige Familie, zur Miete/ Kauf, gerne gehobene Ausstattung u. Garage; bis 450.000 €

WIBLINGEN: Familie sucht Haus zum Kauf
Wiblinger suchen Haus mit Garten, Finanzierung steht! -auch renov. bedürftig! bis 450.000 €

Ältere Dame+Tochter suchen Haus Wibling.
EFH mit ELW, o. 2-Fam.-Haus; bis KP 650.000 €

Familie sucht in Wiblingen: BUNGALOW
in Biberacher Str./ Kemptenerstr./Leutkircher Str. oder andere Str., auch renov. bed; bis 600.000 €

Weitere Kunden warten auf Ihre Immobilie!
Wir beraten Sie unabhängig und kompetent
Ihr regionaler Ansprechpartner für Immobilien!

WEITERE ANGEBOTE UND NEUIGKEITEN AUF WWW.ULM-SCHMIDT.DE

Evang. Gesamtkirchengemeinde Wiblingen

Treffpunkt Erwachsenenbildung

Thema der Halbjahresreihe
„Der Unruhe des Lebens begegnen"

17. März 2020, 19.30 Uhr, Riedlenhaus Donaustetten: "Was uns umtreibt" – Erfahrungen aus der Arbeit eines Telefonseelsorgers.
Menschen in Krisen suchen den Kontakt zur Telefonseelsorge. Dr. Stefan Plöger, Leiter der TelefonSeelsorge Ulm/Neu-Ulm, stellt die Arbeit vor und berichtet, mit welchen Sorgen und in welchen Nöten sich Anrufer an sein Team wenden und wie ihnen geholfen wird.

Fastenaktion: Geschenk der Stille – Zur Ruhe kommen, sich besinnen, Zeit für sich haben, Zeit für Gott. Das Team vom Treffpunkt EB will ganz praktisch der Unruhe in der Fastenzeit begegnen und bietet Raum für stille Zeiten.
Am **10. und 31. März** um 21 Uhr im Gemeindezentrum Zachäus am Tannenplatz.
Am **17. März** um 21.30 Uhr im Riedlenhaus im Anschluss an den Vortrag „Was uns umtreibt" – s.o.
Am **24. März** um 21 Uhr in der Versöhnungskirche.

Gesamtkirchengemeinde Wiblingen

Film ab bei Zachäus

im Evang. Gemeindezentrum Zachäus am Tannenplatz Freitags, 20 Uhr. Eintritt frei.

13. März 2020: La Melodie – Der Klang von Paris

Der Geiger Simon Daoud ist nicht begeistert, die schwierige und durch Migrationshintergrund geprägte 6. Schulklasse in einem trostlosen Pariser Vorort zu unterrichten und die Schüler für das Geigenspiel zu motivieren. Obwohl sich einige seiner Schützlinge als wahre Talente erweisen, droht das Projekt, ein Konzert in der Philharmonie zu spielen – zu scheitern und Simon an seiner Aufgabe zu zerbrechen. Ein berührender Film über die Kraft der Musik.

3. April 2020: Auferstanden

Nach der Kreuzigung Jesu breiten sich Gerüchte aus, er sei von den Toten auferstanden. Pontius Pilatus beauftragt den mächtigen Volkstribun Clavius, diesen Gerüchten auf den Grund zu gehen.
In der Rahmenhandlung des Films erzählt Clavius seine Erlebnisse dem Wirt einer Herberge und spricht über die Begegnungen mit dem Auferstandenen.

GT – GenerationenTreff, Gruppe Wiblingen

„Nun will der Lenz uns grüßen ..."

Flötenkonzert und Frühlingslieder zum Mitsingen

Donnerstag, 19. März 2020, 16 Uhr im Wiblinger Bürgerzentrum am Tannenplatz

Maria Stephany und ihre Flötengruppe laden ein zum sechsstimmigen Flötenkonzert, das ganz auf Frühlingssehnsucht und sonnige Tage eingestellt ist.

Und wie immer sind die Gäste an der Programmgestaltung beteiligt und können zur Akkordeonbegleitung von Heinz Schmid die schönsten Frühlingslieder gemeinsam singen und dabei Nebel, Kälte und Schneematsch vergessen.

Theatergruppe des Schützenvereins Hubertus Oberkirchberg-Beutelreusch

Tante Tillys

Ein Schwank
in 3 Akten
von Jupp Holstein
TSG Turnhalle Oberkirchberg

Aufführungstermine

Samstag, 11. April 2020, 15 Uhr (für Kinder und Senioren)
Sonntag, 12. April, Freitag, 17. April und Samstag, 18. April 2020, jeweils 19.30 Uhr. Montag, 13. April 2020, 17.30 Uhr

Die verstorbene Tante Tilly vermacht ihr ganzes Vermögen einschließlich ihres etwas trotteligen Gatten ihrer Nichte Adelheid. Diese wohnt zusammen mit zwei Freundinnen in einer Wohngemeinschaft im Pfarrhaus. Mit der ungewöhnlichen Vermietung hofft der Pfarrer eine neue Kirchenglocke finanzieren zu können. Auch Adelheid kann eine Geldspritze gut gebrauchen.
Als Adelheids Onkel als Teil des Erbes eintrifft, gestaltet sich die Aufnahme des Witwers in die Wohngemeinschaft schwierig und bringt Leben in die Junggesellinnenbude und das Pfarrhaus, zumal jede der drei Mieterinnen ihre Eigenheiten hat. Wer kann sich schlussendlich über das Erbe freuen?

Kartenvorverkauf

Samstag, 21. März 2020, 9 Uhr bis 10 Uhr, im Schützenheim in Beutelreusch. Kartenreservierungen nach dem 21. März 2020 werktags zwischen 18 und 20 Uhr unter Tel. 0152 / 336 393 10. Kartenpreis: 8,00 Euro an der Abendkasse
Saalöffnung und Abendkasse jeweils 1 Std. vor Beginn, für das leibliche Wohl ist wie immer bestens gesorgt.

Alfred Ott, Hubertus Oberkirchberg-Beutelreusch

Bürgerzentrum Wiblingen

Oster- und Kreativ-Markt

Sonntag, 22. März 2020 von 15 bis 17 Uhr im Wiblinger Bürgerzentrum

Jedes Jahr im März gibt es im Wiblinger Bürgerzentrum den beliebten Oster- und Kreativ-Markt. Und jedes Jahr finden sich überraschende Neuheiten im vielseitigen Angebot, das auf über zwanzig Tischen präsentiert wird. Zwischen Frühjahrsdekorationen für Haus und Garten, verzierten und bemalten Eiern sowie Holz- und Töpferwaren werden Skulpturen, Genähtes, Gestricktes, Seidentücher in modischen Farben und hochwertige Patchwork-Arbeiten angeboten sowie zauberhafter Schmuck und Gemälde aus Künstlerhand. Auch selbst hergestellte Naturseifen und individuelle Grußkarten sind dabei.

Zuschauen und Mitmachen

„Wie's geht", erfährt man beim Kreativmarkt, wo unter Anleitung mit verschiedenen Werkstoffen gebastelt wird. Roswitha Fendt-Borgolte zeigt zum Beispiel, wie hübsche Ketten und Armbänder aus Steinen und Perlen entstehen. Mitmachen kann jede und jeder; zu zahlen sind lediglich anfallende Materialkosten.

Kaffee und Kuchen

Zum Ostermarkt gehört auch der Besuch im Bürgertreff-Café, in dem Kuchen und Torten angeboten werden, die von den Ausstellerinnen und Ausstellern gebacken und gespendet wurden. Auf diese Weise entrichten sie bargeldlos ihre Standmiete – eine bestens erprobte Idee, die den Beifall der Gäste findet. Wer auf Süßes verzichten möchte, bekommt auch Butterbrezeln serviert.
Für die Kinder gibt es eine Spielecke. Der Eintritt ist frei.
Anmeldung für Anbieter: Standbetreiber können sich noch anmelden bis 13. März bei Stadtteilkoordinatorin Birgit Wegele-Hehl, E-Mail b.wegele-hehl@ulm.de. *ck*

Frauenfußball SSG Ulm 99

Künstlermarkt

Sonntag, 22. März 2020 von 10 Uhr bis 16 Uhr
Sportgelände SSG Ulm 99 Gögglingen-Donaustetten, Bertholdstraße 90

Hobby-Künstlerinnen und -Künstler aus der Region stellen zum 13. Mal beim Künstlermarkt eine große Auswahl von schönen Dingen vor:
Filzaccessoires, Schmuck, Oster- und Frühlings-Deko, Bilder, Holz- und Betonarbeiten und vieles mehr.
Die Fußball-Damen verwöhnen die Besucherinnen und Besucher mit Kaffee, Sekt und kleinem Imbiss und laden zum gemütlichen Verweilen ein.

Colors of Hawaii

Eine amüsant-spannende Multivisions-Show über die paradiesische Inselkette im Atlantik

Freitag, 27. März 2020, 19 Uhr Wiblinger Bürgerzentrum am Tannenplatz, Buchauer Straße 12

Der aus Wiblingen stammende Florian Krauss ist gerne Ulmer. Aber genauso laut schlägt sein Herz für eine Inselgruppe mitten im Pazifik: Hawaii. Der Autor des Buchs „Lavaflow – Abenteuer auf Hawaii" und des Reiseführers „Hawaiilights – 50 Dinge, die du auf Hawaii tun solltest" verbrachte auf zahlreichen Reisen insgesamt 28 Wochen auf Hawaii.

Genug Zeit, um die Inselkette im Pazifik in all ihren Facetten zu erleben. Mit dem Auto, zu Fuß, mit dem Boot und aus der Luft hat er so manches Abenteuer überstanden: Romantische Bäder unter Wasserfällen, lange Wanderungen zur aktiven Lava des Vulkans Kilauea, Nähkästchen-Plaudereien über Hollywood-Stars oder die Fünf-Tage-Tour auf einem der gefährlichsten Wanderwege der USA – dem Kalalau Trail. Mit Humor und Selbstironie bringt Florian Krauss seine Abenteuer auf Hawaii unterhaltsam auf die Leinwand.
Eintritt Erwachsene 10 €, Kinder 5 €

Florian Krauss, Jahrgang 1975, ist gelernter Musikalienhändler, Hobby-Musiker und studierter Marketing- und Betriebswirt. Er wohnt in Ulm und ist Betreiber des Blogs www.lavaflow.de.

Frühjahrscafé

SOZIALVERBAND VdK BADEN-WÜRTTEMBERG Ortsverband Ulm-Wiblingen

des VdK-Ortsverbandes Wiblingen am Samstag, 28. März 2020, ab 13 Uhr im Café Wiblinger Bürgerzentrum am Tannenplatz

Beim traditionellen Frühjahrscafé werden die Gäste mit selbst gebackenen Kuchen und Zopf sowie Kaffee oder Tee verwöhnt.
In ihrem Vortrag „Ist es Demenz oder Alltagsvergesslichkeit?" berichtet Christine Metzger vom ProjektDEMENZ der Diakoniestation Ulm von ihren langjährigen Erfahrungen mit Menschen, die an Demenz leiden.
Neben den VdK-Mitgliedern sind interessierte Bürgerinnen und Bürger eingeladen, die den Ortsverband Wiblingen näher kennenlernen möchten.
Kostenbeitrag 3 Euro.
Informationen Cornelia Möller, Telefon 0731 4098728, und Gerhard Kolditz, Telefon 0731 9404154.

Vorschau

- **KHK – Kinder Helfen Kindern Hl. Kreuz Gögglingen: Gala-Abend „Ein Engel für Afrika" – 15 Jahre KHK**.
Benefiz-Veranstaltung am Samstag, 9. Mai 2020, ab 18.30 Uhr im Christophorushaus Gögglingen: Sektempfang, Drei-Gänge-Gala-Dinner und musikalische Unterhaltung. Karten zum Preis von 15 Euro ab sofort bei Renate Babic unter renate.babic@gmail.com oder Kathrin Wilhelm, Telefon 0176 72177150.
www.kinder-helfen-kindern-gögglingen.com.

- **DRK-Blutspende-Aktion** am Donnerstag, **16. April** 2020, ab 15.30 Uhr im Wiblinger Bürgerzentrum am Tannenplatz.

- **Wiblinger Kloster Musikanten: Frühschoppen** verschoben. Neuer Termin: **Sonntag, 19. April**, ab 10 Uhr bei St. Franziskus.

- **Donauschwäbische Tanz- und Trachtengruppe:** Fisch- und Hühnergulasch-Essen am 25. April 2020, ab 18 Uhr im Wiblinger Bürgerzentrum am Tannenplatz. Telefonische Anmeldung erbeten unter 0731 48 22 33.

- **Sommer-Konzerte im Wiblinger Klosterhof.** 22. Juli: Tom Jones; 23. Juli: Cool & The Gang; 24. Juli: Ben Zucker; 25. Juli: Xavier Naidoo; 26. Juli: Sarah Connor. Karten beim Kartenservice der SWP, Frauenstr. 77 und bei allen bekannten Vorverkaufsstellen.

- **Pilgerreise nach Assisi und Rom** vom 16. bis 21. November 2020 unter der geistlichen Leitung von Pfarrer Jochen Boos, St. Martin Unterkirchberg. Mehr dazu im nächsten Heft!
Anmeldung bis 31. Juli 2020 bei Frank Bühler, Kapellenstraße 15, 88518 Herbertingen, T. 07586 222, frank-buehler@gmx.de.
Reiseunterlagen auf Anfrage im Pfarrbüro Unterkirchberg, Telefon 07346 3526.
Informationen bei Pfarrer Boos, Telefon 07346 3526 oder 0151 51113156 oder per E-Mail Jochen.Boos@drs.de .

- **Arbeitskreis Maria 2.0: Sternwallfahrt** im Dekanat "Wir brennen für eine Kirche auf Augenhöhe" zur Kirche St. Klara auf dem Eselsberg am 16. Mai 2020. Mehr im nächsten Heft. Anmeldung bis 10. Mai 2020, E-Mail sternwallfahrt@online.de

Albert Einstein-Gymnasium Wiblingen

Big Band-Konzert

Freitag, 27. März 2020, 19 Uhr, Café JAM (Jugend am Münster), Münsterplatz 21

Die jungen Musikerinnen und Musiker der Big Band haben sich in einer intensiven Probenphase das Repertoire des Konzertes erarbeitet und möchten im Rahmen eines abschließenden Konzerts ihr Können unter Beweis stellen.

Auf dem Programm stehen unter anderem Standards der klassischen Big Band-Literatur, doch dürfen sich die Zuhörer ebenso auf Titel aus der Pop- und Rockmusik freuen.
Der Beginn des Konzerts im Jugend-Treff Café JAM unter hohem Glasdach am nördlichen Münsterplatz ist um 19 Uhr, Einlass ist ab 18.30 Uhr. Der Eintritt ist frei, die Musiker freuen sich über eine Spende. *Matthias Kamp*

E-Bike Test-Days

am Sa. 07. und 14.03.20
mit verlängerten Öffnungszeiten 9 -16 Uhr

BIKE SHOP | E-BIKE VERLEIH
Hauptstraße 42 | Unterkirchberg
Mobil: 0173 4929641 | Tel. 07346 4459517
info@service4bikes.de | www.service4bikes.de

SERVICE4BIKES.DE
ALLE RÄDER. ALLE TEILE

Evangelische Kirchengemeinde Ulm-Wiblingen

Passion – Leidenschaft

Chormusik in der Passionszeit am Samstag, 28. März 2020, 19 Uhr, in der Versöhnungskirche Ulm-Wiblingen

Unter der Leitung von Stefan Glasbrenner singt „Das Junge Vokalensemble Ulm".
Im Zentrum des Konzertes steht der Begriff der „Passion" in seiner Widersprüchlichkeit: Denn darunter versteht man auf der einen Seite die leidenschaftliche Hingabe und das „Brennen" für eine Sache, auf der anderen Seite den schmerzvollen, mit der Kreuzigung endenden Leidensweg Jesu Christi.
Doch diese zwei Definitionen widersprechen sich nur scheinbar: Die Passion Christi ist der Weg leidenschaftlicher und bedingungsloser Hingabe für eine Herzensangelegenheit – nämlich für uns Menschen – bis zur Selbstaufgabe. Inhaltlich und musikalisch nähert man sich dem Ereignis aus vier Richtungen:
Hoffen auf den Erlöser (Wolfram Buchenberg: Erbarme dich unser; Georgy Orban: Daemon irrepid callidus),
Heiliges Abendmahl (Fredrik Sixten: O sacrum convivium),
Klagegesang (Erik Whitacre: When David heard),
Jesus am Kreuz (Knut Nysted: Sieben Worte Jesu am Kreuz).
Eine visuelle Einstimmung auf den Themenkomplex Schmerz und Leiden bietet eine einwöchige Ausstellung der Klasse 11b des Albert Einstein-Gymnasiums in der Versöhnungskirche Wiblingen, die das Konzertprojekt bildhaft gestaltend vertieft.
Der Eintritt ist frei. Informationen: junges-vokalensemble-ulm.de/.

Frühjahrskonzert

Blasmusik Gögglingen-Donaustetten

Samstag, 28. März 2020, 20 Uhr, Riedlenhalle

Es wirken mit: Musikverein Ensingen, Jugendorchester der BMGD und die Blasmusik Gögglingen-Donaustetten.

ADK GmbH für Gesundheit und Soziales
ALB DONAU KREIS

Vernetzung von ambulanten, stationären, rehabilitativen Leistungen ist unser patienten- und kundenorientiertes Konzept, das wir an zahlreichen Standorten im Alb-Donau-Kreis mit leistungsfähigen Kliniken, innovativen Gesundheits- und modernen Seniorenzentren erfolgreich umsetzen.

Die attraktive Lage zwischen Alb und Bodensee, einer Gegend mit hohem Freizeitwert, ist ein zusätzliches Plus.

Für unser **Seniorenzentrum Wiblingen** suchen wir zum nächstmöglichen Zeitpunkt in Voll- oder Teilzeit eine

Präsenzkräfte und Assistenz der Präsenzkräfteleitung

Details finden Sie in der Stellenausschreibung auf unserer Homepage unter **www.adk-gmbh.de/de/Stellenportal**

Bewerben Sie sich hier:
ADK GmbH für Gesundheit und Soziales
Personalabteilung
Hopfenhausstraße 2
89584 Ehingen
bewerbung@adk-gmbh.de

Bitte beachten Sie: Mail-Anhänge ausschließlich im PDF-Format

Zwergenclub Staig

Kinderkleider-Flohmarkt

Samstag, 7. März 2020, 13 Uhr bis 15 Uhr
Gemeindehalle Staig-Altheim

Einlass für Schwangere mit gültigem Mutterpass ab 12.30 Uhr.
Es werden angenommen und verkauft: Kinderkleidung für Frühjahr und Sommer, Schuhe, Kinderwagen und Babyausstattung, Kinderfahrzeuge, Spielsachen, Bücher, Autositze …
Annahme: Freitag, 6. März 2020, von 16.30 bis 19.30 Uhr.
Die Annahme von Kleidung ist begrenzt auf 100 Teile, Schuhe auf drei Paar. Es wird nur zeitgemäße, saubere und gut erhaltene Ware angenommen, die mit dem persönlichen Barcode versehen ist und in Körben angeliefert wird – nicht in Tüten! Nicht angenommen werden zweiteilige Unterwäsche, Strumpfhosen, Socken, Stofftiere und Umstandsmode.
Verkaufsnummern: www.basarlino.de/721.
20 % des Verkaufserlöses werden einbehalten für gemeinnützige Zwecke.
Während der Verkaufszeit gibt es Kaffee, selbstgebackene Kuchen und Waffeln.

Kath. Kirchengemeinde St. Martin Unterkirchberg

Kinderbasar Unterkirchberg

Sonntag, 8. März 2020, 11 Uhr bis 13 Uhr Gemeindehalle Unterkirchberg

Schwangere mit Mutterpass haben ab 10.30 Uhr Zutritt.
Im Angebot sind Frühlings- und Sommerbekleidung für Kinder und Jugendliche, Spielzeug und Spielgeräte, Babyausstattungen sowie alles, was ein Kinderherz erfreut.
Warenannahme: Samstag, 7. März, von 16 bis 19 Uhr.
Rückgabe: Sonntag, 18 bis 19 Uhr. Vom Verkaufserlös werden 20 % für gemeinnützige Zwecke einbehalten.
Nummernvergabe: Nr. 1 bis 150 bei Alexandra Häufele, Telefon 0172 8858899, ab Nr. 151 bei Esther Volt, Telefon 0176 62555123.
Die Verkaufswaren sollen in nummerierten Körben oder Kartons abgegeben werden. Verkaufsnummern in roter Schrift, Preis und Größe in schwarzer oder blauer Schrift.
Außerdem im Angebot: Snacks zur Mittagszeit, Kaffee, Kuchen und kalte Getränke, Spielecke für die Kleinen.
Das ehrenamtliche Helfer-Team freut sich über weitere Helferinnen und Helfer beim Auf- und Abbau. Auch Kuchenspenden werden gern angenommen. Kontakt über Alexandra Häufele.

Wiblinger Kleider- und Spielzeugbasar

am Samstag, 14. März 2020, von 12.30 Uhr bis 14.30 Uhr im Wiblinger Bürgerzentrum am Tannenplatz

Angeboten werden
Sommer- und Frühjahrsbekleidung für Kinder Größe 50 bis 176, Gut erhaltene Spielsachen und Bücher, Fahrzeuge, Autositze, Kinderwagen, Umstandskleidung. KEINE Schuhe! KEINE Stofftiere!
Kundennummern
per E-Mail: wiblinger.basar@gmail.com, über facebook Wiblinger Kleider- und Spielzeugbasar und unter Telefon 0179 5014449 oder 0157 50781260 – beide nur nachmittags.
Annahme der Verkaufswaren
Freitag, 13. März 2020, von 15 Uhr bis 17 Uhr.
Rückgabe Samstag, von 18.30 Uhr bis 19 Uhr.
20 % werden einbehalten und für einen guten Zweck gespendet.
Freiwillige Helferinnen und Helfer sind sehr willkommen. Bitte melden unter den angegebenen Telefonnummern.
Wiblinger Kleider- und Spielzeugbasar in Kooperation mit Bürgerzentrum Wiblingen

AUS ZWEITER HAND

CDU-Stadtteileverband Ulm-Donaustetten-Gögglingen / Unterweiler

Rädlesmarkt

Samstag, 14. März 2020, 10 Uhr bis 11 Uhr Riedlenhalle Gögglingen

- **Alles was Räder hat, kann hier neue Besitzer finden!**

Der jährliche „Rädlesmarkt" des CDU-Stadtteilverbandes bietet eine gute Möglichkeit, Fahrräder, Einräder, Dreiräder, Radanhänger, Roller, Skateboards, Inlineskater, Hoverboards oder ähnliche Kinder- und Jugendfahrgeräte, die ungenutzt in Keller oder Garage herumstehen, zu verkaufen.
Käufer haben die einmalige Gelegenheit, die meist noch gut erhaltenen Fahrgeräte preiswert zu erwerben.
Der „Rädlesmarkt" hilft, dass gebrauchte Fahrzeuge nicht einfach auf dem Recyclinghof landen, sondern weiterhin genutzt werden.

- **Codierung für Fahrräder**

Der Allgemeine Deutsche Fahrrad-Club (ADFC) wird zur Beratung zur Verfügung stehen und gegen Gebühr Fahrräder codieren.

- **Für Verkäufer wird zur Deckung der Kosten eine Standmiete von 3 € erhoben, für Käufer ist der Eintritt frei.** Die Verkäufer haben schon ab 9.30 Uhr, die Käufer erst ab 10 Uhr Zutritt zur Halle.

Günter Schürger

Am **25. April 2020** führt der CDU-Ortsverband wieder seine **Frühjahrsputzete** durch und bittet um rege Teilnahme.

Wir haben ab 05. März 2020 wieder geöffnet
DO, FR, SA 17-22 Uhr und SO 14-22 Uhr
Reservierungen unter: Telefon: 07305/5575
FAMILIENFEIERN | BETRIEBSFEIERN | BIERGARTEN

Sachverständigenbüro
Bau / Ausbau / Fassade / Schimmel
vertrauenswürdig
unabhängig
objektiv
sachkundig
Martin Wies
Lustgartenweg 13
89079 Ulm-Wiblingen
T: 0731 . 41226
F: 0731 . 42172
kontakt@malersachverstand.de
www.malersachverstand.de
Maler- und Lackierermeister
Staatl. geprüfter technischer Fachwirt (Fachrichtung Farbe)
öffentlich bestellter und vereidigter Sachverständiger der Handwerkskammer Ulm für das Maler- und Lackiererhandwerk
Schwerpunkteintrag: Schimmelpilz erkennen - bewerten - sanieren
Gebäude - Energieberater MLH
Sachverständiger für fugenlose Designoberflächen und Böden
DEKRA-Zertifizierter Sachverständiger für Wärmedämm-Verbund-Systeme (WDVS) und Putzfassaden
SIVV-Qualifikation für Schützen - Instandsetzen Verbinden und Verstärken von Betonbauteilen
Sachverständiger für Versicherungsschäden im Bauwesen

Sozialausschuss St. Franziskus Wiblingen

Franziskus-Shop im März 2020

Kleiderbasar am 27. und 28. März 2020 bei St. Franziskus am Tannenplatz

„Es tönen die Lieder, der Frühling kehrt wieder" – ja, das hoffen wir doch, und deshalb hat der wohl sortierte Franziskus-Shop manches gute Kleidungsstück bereit, um frohgelaunt in den Frühling zu radeln, zu wandern oder zu schwimmen.
Wie immer, sind die Helferinnen und Helfer vom Shop-Team zuversichtlich, dass wieder viele schöne Dinge „von Kopf bis Fuß" eingehen, die es wert sind, noch einmal getragen zu werden und Freude zu bereiten. Vor allem Kindersachen und Jugendkleidung, aber auch Damen- und Herrenkleidung sowie Bett- und Tischwäsche werden gebraucht.

Warenannahme: Donnerstag, 26. März, von 16 bis 18 Uhr. Freitag, 27. März , von 10 bis 12 Uhr.
Haushaltsgegenstände und Spielsachen können aus Platzgründen nicht angenommen werden.

- **Verkauf: Freitag, 27. März, von 13.30 Uhr bis 18 Uhr. Samstag, 28. März, von 10 Uhr bis 12.30 Uhr.**

An dieser Stelle „herzlichen Dank an alle Spenderinnen und Spender, die es ermöglichen, den ehrenamtlich geführten Franziskus-Shop am Leben zu erhalten und an allen Verkaufstagen viele gut gepflegte und aktuelle Kleidungsstücke präsentieren und zu günstigen Preisen weitergeben zu können!"

Für das Shop-Team Dr. Gisela Bantle

Nächster Franziskus-Shop: 8. und 9. Mai 2020 – kein Franziskus-Shop im April!

AUSSTELLUNGEN

Stadtteilkoordination Wiblingen und Phoenix Wiblingen
Kunstausstellung mit Werken von Pia Schmid

Kunst schaffen – Menschen berühren

Vernissage am 10. März 2020, 18 Uhr, Buchauer Str. 8 in Wiblingen

Programm
Musik – Begrüßung – Musik – Die Künstlerin Pia Schmid stellt sich und ihre Bilder vor – Gang durch die Ausstellung. Für einen leichten Imbiss ist gesorgt.

Pia Noi Schmid
Sie ist 19 Jahre alt, wohnt in Burgrieden und besucht die 13. Klasse eines Technischen Gymnasiums mit dem Profilfach Gestaltungs- und Medientechnik. Nach dem Abitur möchte sie Psychologie studieren.
„Ich bin etwas anders als manche andere Künstler" – schreibt sie in ihrer Vita zur Kunstausstellung. „Ich habe eine seltene Motoneuronerkrankung namens SMA Typ 2; dies steht für Spinale Muskelatrophie. Durch diese Erkrankung werde ich leider von Zeit zu Zeit schwächer und bin auf einen Rollstuhl angewiesen".
Mittlerweile hat sie nur noch wenig Kraft, doch das hält sie nicht davon ab, Kunst zu schaffen! Es ist zwar anstrengend, braucht Stunden und Tage, und sie benötigt beide Hände, um wenigstens ein DIN A5-Blatt zu bemalen. Aber es macht sie glücklich.
Die Bilder in der Ausstellung sind vergrößerte Drucke auf Forex. Ihre Werke – so hofft sie – sollen zum Nachdenken und zum Schmunzeln anregen!

Informationen: E-Mail: pianoischmid@yahoo.de
Instagram: doodle_pia (Kunst-Account) Mobil: 0176 83523720.

Schlösser und Gärten Baden-Württemberg

Museum im Konventbau

Kloster Wiblingen, Schlossstraße 38

Öffnungszeiten: Samstag und Sonntag von 13 bis 17 Uhr; ab 1. März 2020 Dienstag bis Sonntag von 10 bis 17 Uhr.
Sonderführungen nach Anmeldung: Kloster Wiblingen, Schlossstraße 38, Telefon 0731 502 8975, E-Mail: info@kloster-wiblingen.de. Treffpunkt Kassenraum im 2. Obergeschoss.

■ **Sonntag, 22. März 2020, 15 Uhr: Augen- und Ohrenschmaus im Benediktinerkloster – Barocke Engelsklänge.**
Armut, Askese, Gehorsam – strenge Regeln bestimmten das Leben der Benediktiner-Mönche im Kloster Wiblingen. Zugleich aber umgab sie die Schönheit des barocken Bibliothekssaals, der klassizistischen Kirche und der eleganten Konventsgebäude.
Auch die Musik gehörte zum Klosterleben – von der gregorianischen Messe bis zur festlichen Barockmusik wie sie der Wiblinger Mönch Benedikt Biechteler einst schuf: Eine klangvolle Führung für Auge und Ohr.

■ **Sonntag, 29. März 2020, 15 Uhr: Heiliges Kloster, Kaserne und Flüchtlingsquartier – Kloster Wiblingen im Wandel der Zeit.**
1093 von Benediktinern gegründet, besaß Wiblingen im 15. Jahrhundert eine so bedeutende Wallfahrt, dass es den Titel „Heiliges Kloster" erhielt.
Nach mehr als 700 Jahren wurde es 1806 aufgelöst und genutzt als Schloss, als Teil der Bundesfestung und schließlich als Kaserne. Nach dem Zweiten Weltkrieg bot es Unterkunft für 700 Flüchtlinge und 35 Gewerbebetriebe.

■ **Sonntag, 5. April 2020, 15 Uhr: Vier Baumeister und kein Ende – Barocke Pracht in Wiblingen.**
Kreuz und quer geht es bei dieser Führung durch das Kloster. Dabei wird offenbar, wie sich die Jahrzehnte lange Bauzeit auf die Bautätigkeit und die Gesamtkonzeption ausgewirkt hat. Vier Baumeister – Christian Wiedemann, Johann Michael Fischer, Johann Georg Specht und Januarius Zick – haben das Kloster zu dem gemacht, was es heute ist: Ein barockes Monument des Glaubens.

Abgerundet
Ernährungsberatung
Lina Müller

Ernährungsberatung Lina Müller

Tel. 07305 / 179 9529 | Fax. 07305 / 179 9528
info@abgerundet-beratung.de | www.abgerundet-beratung.de
Mummelweg 7 | 89079 Ulm Gögglingen

steinmetz schele
grabmale + natursteinarbeiten
weihungstraße 21/1
89079 ulm-wiblingen
telefon: 0731 / 41467
telefax: 0731 / 940975-0
mail@steinmetz-schele.de

Besuchen Sie uns – wir beraten Sie gerne!

Individuelle Grabmale
und Arbeiten aus Naturstein

www.steinmetz-schele.de

Das WASHLET™ RW ist die Prime Edition und besticht nicht nur durch seine schlanke Silhouette, sondern vereint die bestehenden Hygiene- und Komfortfunktionen und fügt diesen sogar noch neue hinzu.

Neu ist der nahtlose Sitzring des RW, wodurch sich dieser noch einfacher reinigen lässt. Außerdem ist das WASHLET ™ mit einem Handgriff von der WC-Keramik zu lösen, so dass man es rundherum reinigen kann. Ebenfalls neu ist die Verwendung eines silikonhaltigen Materials nun auch für die WASHLET ™-Einheit, welches die Anhaftung von Schmutz erschwert („Clean Case" genannt).

Natürlich verfügt das WASHLET ™ RW über die charakteristischen Hygiene- und Komfortfunktionen: die Warmwasserdusche, den beheizbaren Sitz, den geruchsabsorbierenden Deodoriser, den Trockner sowie auch über die Funktion EWATER+, bei der die WASHLET ™-Düse und die WC-Keramik nach der Nutzung durch elektrolytisch aufbereitetes Wasser gereinigt werden.

walter
BAD WÄRME ELEKTRO KLIMA
Schulze-Delitzsch-Weg 12 | 89079 Ulm-Wiblingen
Telefon 0731/94603-0 | Fax-30
info@walter-ulm.com | www.walter-ulm.com

Reit- & Fahrverein Ulm-Wiblingen e.V.

Crowdfunding

für die Anschaffung von "Dolly Jumper" – einem galoppierenden Holzpferd für Trainingszwecke

Die Voltigier- und Reiterjugend möchte einen „Dolly Jumper" anschaffen – ein galoppierendes Trainingspferd aus Holz – das allen Sparten des Reitvereins zu Gute kommen soll. Da so ein Übungsgerät etwa 8.000 Euro kostet, sammelt die Jugend über ein Crowdfunding Spenden.

Crowdfunding

– genau übersetzt heißt es „Menschenmenge-Finanzierung", etwas eleganter ausgedrückt: „Viele schaffen mehr" – ist ein Projekt, das mit der Volksbank Ulm-Biberach eG durchgeführt wird. Für jede Spende ab 10 Euro, die auf dem Spendenkonto eingeht, legt die Volksbank 10 Euro drauf. Allerdings wird jeder Spender nur einmal bezuschusst, und – auch für höhere Spendenbeträge gibt es nur 10 Euro. Aber man kann ja teilen.

Spendenbetrag 3.500 Euro - bis 5. Mai 2020

Die Reiterjugend hat sich den Betrag von 3.500 Euro als Ziel gesetzt. Und dieses Ziel muss bis 5. Mai 2020, 23.59 Uhr, erreicht sein, sonst gehen die Spendenbeträge an die Spender zurück. Wer also die Reiterjugend unterstützen möchte, sollte sich bald zu einer Spende auf das Konto bei der Volksbank Ulm-Biberach eG „Viele schaffen mehr" entschließen.

Dolly Jumper – ein Wunderpferd aus Holz

Das Trainingspferd simuliert die Bewegungen des Pferdes und ermöglicht dadurch optimales Training für den Breiten- und Leistungssport. Zudem wird die Sicherheit des Sports durch Sitzschulung und gezieltes Falltraining der Voltigierer und Reiter erhöht, was mit einem echten Pferd so nicht möglich ist.

Ein sehr großer Vorteil ist auch die Entlastung der Vereinspferde, da zurzeit 80 Kindern das Voltigieren ermöglicht wird, und fast ebenso viele Kinder und Jugendliche dem Reitsport nachgehen.

Dolly Jumper kann und soll auch im therapeutischen Reiten eingesetzt werden.

Trainingseinheiten auf Dolly Jumper im Video

Die Reiterjugend hat ein Video erstellt, in dem das Training auf Dolly Jumper gezeigt wird mit Erklärungen zu den Trainingsschritten. Es lohnt sich, dieses zauberhafte Video anzuschauen.

Christa Kuisl

Weitere Informationen auf der Plattform der Ulmer Volksbank eG: https://volksbank-ulm-biberach.viele-schaffen-mehr.de/ oder bei Monika Schmidt, Ortsstr. 4, 89291 Holzheim-Neuhausen, Telefon 07302 3272 Handy: 0176 61436254., RFV Ulm-Wiblingen, Schleifmühleweg 51, 89079 Ulm

TV Wiblingen 1905 e.V.

Sport erleben – Sport leben!

Gesundheitskursangebot Frühjahr/Sommer 2020

Schnupperwoche ab dem 2. März 2020

Kurse für Kinder: Zumba®Zwerge (7 bis 10 Jahre), Kinder-Yoga, Tanzmäuse (5 bis 8 Jahre)

Kurse für Erwachsene und Jugendliche

- Tai Chi
- Nordic Walking
- Rückentraining
- Cardio Fitness
- Zumba®Fitness
- Hatha Yoga/Meditation
- Functional Outdoor Fitness
- Beckenboden
- Gerätetraining
- Fit und Kondition

Alle Interessierten sind zu einer kostenlosen Schnupperwoche ab dem 2. März 2020 eingeladen. Die Kurse beginnen ab dem 9. März 2020. Detaillierte Informationen hierzu gibt es über die Homepage oder auf der Geschäftsstelle. Öffnungszeiten der Geschäftsstelle: Montag und Freitag von 9 bis 12 Uhr, Donnerstag von 16 bis 19 Uhr. info@tv-wiblingen.de. Telefon 0731 4 14 07.

Functional Outdoor Fitness (5 Einheiten) montags von 18 bis 19 Uhr vom 23. März bis 27. April 2020 mit Heinz Pientka.

Änderung Gymnastikbeginn und Öffnungszeit Fitnessraum montags: Gymnastik für Mitglieder 8.30 - 9.30 Uhr, Fitness 9.30 - 12.30 Uhr.

Schon mal vormerken: Die **Mitgliederversammlung** mit Ehrungen findet in diesem Jahr am Freitag, **24. April** 2020 ab 18 Uhr (Einlass ab 17 Uhr) statt.

salon leonardo
med.fusspflege
Tel.: 0731 159 89 53
Mobil: 0176 2514 88 82
Gögglinger Straße 14
89079 Ulm-Wiblingen
Mo - Fr 8 - 12 und 14 - 18 Uhr
Termine nach Vereinbarung

Akkordeon-Klub Gögglingen

Laien-Schauspieler gesucht

Für die Realisierung des nächsten Theaterstücks im Jahr 2021 und darüber hinaus sucht die Theatergruppe des Akkordeon-Klubs Gögglingen e.V. dringend männliche Verstärkung. Wer schon immer mal sein Glück auf einer Theaterbühne suchen wollte – hier könnte man es finden! Die Theatergruppe im Akkordeon-Klub Gögglingen freut sich auf Zuwachs! Einfach anrufen oder per E-Mail Kontakt aufnehmen. Theaterspielen macht Spaß!

Im Bild die Theatergruppe beim diesjährigen Stück „A ganz normale Familie".

Die Spielzeit ist immer Anfang Januar in der Riedlenhalle Gögglingen/Donaustetten.

Kontakt: Spielleiterin Alexandra Hildenbrand, E-Mail hildenbrand.alex71@gmx.de, mobil: 0176 54080246, oder Günther Grässle, E-Mail g.graessle@gmx.net, mobil: 0160 94677539.

Schön, dass unsere Arbeit sehr geschätzt wird !

Engagierte Arzthelferin /MFA

zu 50-100% ab sofort gesucht

für moderne Allgemeinarztpraxis mit schulmedizinischem und breitem alternativmedizinischem Spektrum. In einem besonderen Team tragen Sie zum patientenzentrierten Arbeiten und zum Gelingen der Behandlungen bei.
Wir bieten leistungsabhängige Zulagen und Fortbildungen.
Auf Ihre Bewerbung freut sich

Praxis Süslü & Jacobsen & Siebein
Donautalstraße 44, 89079 Ulm Wiblingen

Künstlergemeinschaft Wiblinger Ring

Mal reinschnuppern

montags und mittwochs sind Gäste willkommen

Montags oder Mittwochs erwarten die Hobbymalerinnen und Hobbymaler der Wiblinger Künstlergemeinschaft gern Besuch. An diesen Vormittagen können kunstinteressierte Gäste von 10 Uhr bis 12 Uhr in der „Malwerkstatt" im Musikheim am Wiblinger Ring 12 unverbindlich reinschauen, die Vereinsmitglieder und die verschiedenen Maltechniken kennenlernen, Fragen stellen und Spaß haben – lädt Roswitha Fendt-Borgolte zum Besuch ein und verspricht einen anregenden Vormittag mit aufgeschlossenen und fröhlichen Menschen. „Malen entspannt, beruhigt und tut gut – und das in jedem Alter, vor allem, wenn der Sportplatz nicht mehr so verlockend ist!" sagt sie, und sie muss es wissen, denn sie ist schon jahrelang dabei und lebt auf, wenn sie Pinsel und Palette in die Hand nimmt.

Wer Lust hat, sich in Farben und Formen zu versuchen, ist bei der Künstlergemeinschaft willkommen und erhält viele Tipps erfahrener Experten, die die Malgruppen begleiten. Weitere Informationen bei Roswitha Fendt-Borgolte, Telefon 0731 4 63 88.

■ **Ausfahrt nach Rain bei Donauwörth**
Am Dienstag, 19. Mai 2020, geht die Kulturfahrt der Künstlergemeinschaft nach Rain am Lech bei Donauwörth in die fantastische Dehner Garten- und Parkanlage. Neben den Vereinsmitgliedern sind alle eingeladen, die einen schönen Tag erleben möchten. Kosten 35 Euro für Busfahrt und Führung. Abfahrt 8 Uhr Parkplatz beim Wiblinger Musikheim am Wiblinger Ring.

■ **Anmeldung** ab sofort bis spätestens 17. April 2020 bei Roswitha Fendt-Borgolte, Telefon 0731 46388 oder E-Mail heinzborgolte@kabelbw.de . *Christa Kuisl*

BARGELD GEGEN PFAND
einfach – schnell – diskret – ohne Schufa

Ankauf von
Altgold – Altsilber – Zahngold

Ulmer Pfandkredit-Institut
89073 Ulm | Hafenbad 7
Telefon 0731 - 69750

Pfandkredit

Öffnungszeiten Montag - Freitag 9.00 - 17.30 Uhr
www. ulmer-pfandkredit.de

Wir beleihen auch KFZ
www. autopfandkredit-ulm.de

Wiblingerin möchte trockenen Lagerraum mieten,
ca. 20 qm, in Wiblingen oder näherer Umgebung zur Aufbewahrung von Bildern und Malutensilien – möglicherweise in ehemaligen gewerblichen Betrieben oder Ladengeschäften.
Auch ein trockener Kellerraum kommt in Frage.
Kein Publikumsverkehr!
Kontakt: Tel. 0731 4 63 88, E-Mail: heinzborgolte@kabelbw.de

TV Wiblingen 1905 e.V.
Sport erleben – Sport leben!

Ehrenamt im Sport – ist das was für mich?

Wenn du dir diese Frage auch schon mal gestellt hast und du dich ehrenamtlich betätigen und dein soziales Engagement beweisen willst, bist du bei uns genau richtig. Im Turnverein Wiblingen 1905 e.V. geht es darum, einen gemeinsamen Nenner vieler verschiedener Menschen zu finden und sie zu begeistern – für den Sport! Egal ob jung oder alt, klein oder groß, beweglich oder weniger beweglich, Sport will erlebt und gelebt werden. Mit Spaß und Freude – gemeinsam.

Wir brauchen dich als • **Jugendleiter*In** • **Technischen Leiter*In** • **Sportlichen Leiter*In** • **Öffentlichkeitsbeauftragte/r**

Bist du bereit? Dann melde dich bei Horst Wagner
E-Mail: sportfueralle@gmx.de. Wir freuen uns auf deine Nachricht!

Aktuelles aus dem Löwen
Winter-Saison
02.01. – 29.03.20

Linsen
mit Spätzle und Wienerle
- jeden Dienstag -
10,00 €

Wir suchen:
-*Chef de Rang* (m/w/d)
-*Servicekraft* (m/w/d)
in Voll- oder Teilzeit

Wir bieten:
- Junges motiviertes Team
- Spaß bei Arbeit mit abwechslungsreichen Umfeld
- Viele interessante und spannende Veranstaltungen
- Weiterbildungsmöglichkeiten
- individuelle Arbeitszeitmodelle
- E-Bike Leasing zu top Konditionen
- Leistungsgerechte Vergütung

Bewerbung an info@loewen-ulm.com, oder einfach persönlich vorbeikommen.
Wir freuen uns auf Ihren Besuch!
Hotel & Gasthof Löwen
Hauptstr. 6 89079 Ulm
0731-8803120

Ökumenisches Vorbereitungs-Team Wiblingen und Ulmer Süden

Weltgebetstag 2020

„Steh auf und geh!“

■ **Einladung zum Wortgottesdienst** am Freitag, 6. März 2020 in den Kirchengemeinden im Ulmer Süden

In diesem Jahr haben Frauen und Mädchen aus dem südafrikanischen Staat Simbabwe die Texte und die Gebete für die Gottesdienste vorbereitet.

■ **Einladung zu den ökumenischen Gottesdiensten** am Weltgebetstag, dem 6. März 2020, und zum anschließenden geselligen Beisammensein mit landestypischen Kostproben:

18.00 Uhr Evang. Gemeindezentrum Zachäus, Tannenplatz
18.00 Uhr Riedlenhaus, Donaustetten
18.00 Uhr Evang. Gemeindehaus Kapelle
19.00 Uhr St. Ida Haus Oberkirchberg

Vor über 130 Jahren legten christliche Frauen in Nordamerika den Grundstein für die Bewegung des Weltgebetstags. Heute sind Frauen in über 120 Ländern der Welt miteinander verbunden.
Seit 70 Jahren wird auch in Deutschland der Weltgebetstag gefeiert, und seit 50 Jahren sind katholische Frauen aktiv dabei.

■ **Simbabwe – eines der ärmsten Länder der Welt**
Die Situation in dem von Krisen und extremer Dürre geplagten Land im Süden Afrikas ist alles andere als gut:
Die Wirtschaft ist nach jahrelanger Misswirtschaft und Korruption unter Robert Mugabe am Boden, Lebensmittel und Benzin überteuert, 90 % der Menschen ohne feste Arbeit. Die Menschen in Simbabwe hofften auf Verbesserung ihrer Lebenssituation nach den Wahlen im Jahr 2018 und wurden bitter enttäuscht.
Mitten in dieser Krise legen simbabwische Frauen den Bibeltext über die Begegnung von Jesus mit dem Gelähmten am Teich Bethesda aus (Johannesevangelium Kap. 5): „Steh auf! Nimm deine Matte und geh!“, sagt Jesus. Diese Aufforderung gilt allen. Die Frauen laden ein, das scheinbar Unmögliche zu wünschen und zu wagen: aufzustehen, die eigene „Matte“ zu nehmen und Schritte der Versöhnung und der Teilhabe, der Liebe und des Friedens zu gehen. Denn Gott öffnet Wege zu persönlicher und gesellschaftlicher Veränderung.

Nicht vergessen!
Kirchengemeinderatswahl in der Diözese Rottenburg-Stuttgart am 21. und 22. März 2020

Bild von Nonhlanhla Mathe zum Weltgebetstag 2020: Steh auf und geh!
© Weltgebetstag der Frauen – Deutsches Komitee

■ **Simbabwes Schulden in Gesundheit umwandeln**
Simbabwe gehört zu den Ländern mit den höchsten Schulden – weltweit. Die deutsche Bundesregierung hat jedoch ein Programm, mit dem ein Teil der Schulden erlassen werden kann, sofern das Land das Geld stattdessen in Gesundheitsprogramme für die bedürftige Bevölkerung steckt.
Mit einer an die Bundesregierung adressierten Unterschriftenaktion möchte der Weltgebetstag dazu beitragen, dass Simbabwe durch eine teilweise Entschuldung entlastet und das Geld stattdessen in Gesundheitsprogramme investieret wird. *Brigitte Gostencnik*

KHK – Kinder Helfen Kindern-Team Gögglingen

Frische Zweige für Palmsträuße

Am 5. April 2020 ist Palmsonntag. Das KHK-Team bindet vom 30. März bis 3. April wieder Palmsträuße, die vor dem Gottesdienst am Palmsonntag in der Kirche zur Hl. Familie zum Verkauf angeboten werden.
Und wie jedes Jahr benötigt das Team zünslerfreien Buchsbaum, Thuja, Palmkätzchen und blühende Zweige. Daher ergeht die Bitte an die Gartenbesitzer, den Rückschnitt der Sträucher noch bis Ende März zurückzustellen. Wer etwas von seinen Gartenschätzen abgeben und Zweige spenden möchte, kann Kontakt aufnehmen über Telefon 07305 231 56 oder mit E-Mail an renate.babic@gmail.com.
Für das KHK Team Hl. Kreuz Gögglingen: Renate Babic

Kath. Seelsorgeeinheit Ulm-Basilika und Evang. Gesamtkirchengemeinde Wiblingen

Ökumenischer Kinderbibeltag

Samstag, 7. März 2020, von 10 Uhr bis 16.45 Uhr
Gemeindezentrum am Tannenplatz

Der Kinderbibeltag steht unter dem Motto: „Das ist wunderbar! Jesus ein Superheld!?“. Hierzu sind alle Kinder von vier bis zwölf Jahren aus Wiblingen, Unterweiler und Gögglingen-Donaustetten eingeladen.
Geplant ist ein fröhlicher Tag mit spannenden Geschichten, tollen Spielen und einem guten Mittagessen.
Um 16 Uhr wird der Abschlussgottesdienst in St. Franziskus am Tannenplatz gefeiert, zu dem Eltern, Großeltern, Geschwister, Paten und Freunde eingeladen sind.
Teilnahmegebühr 3 € einschließlich Mittagessen und Getränken.

Die Eltern werden gebeten, ihre Kinder persönlich im Gemeindezentrum am Tannenplatz vorbei zu bringen, damit geklärt werden kann, unter welcher Telefonnummer sie im Ernstfall zu erreichen sind, und ob die Kinder fotografiert werden dürfen.

Vorbereitungsteam der evang. Gesamtkirchengemeinde Wiblingen, kath. Seelsorgeeinheit Ulm-Basilika und Kindergottesdienstteam St. Franziskus

Seelsorgeeinheit Ulm-Basilika

Senfkorngottesdienst

Gottesdienst für Familien mit kleinen Kindern am Sonntag, 22. März 2020, um 10.30 Uhr in St. Anton, Ulm-Unterweiler

Das Vertrauen auf Gott und die damit verbundenen christlichen Werte und Lebensweisen an Kinder weiterzugeben, ist für Eltern im Alltag nicht immer einfach und wird schwieriger, je älter die Kinder werden.
Die katholischen Kirchengemeinden der Seelsorgeeinheit wollen die Eltern hierbei unterstützen. In unregelmäßigen Abständen bieten sie zusätzlich zum sonntäglichen Gemeindegottesdienst in der Seelsorgeeinheit einen extra Familiengottesdienst für Eltern mit Kindern im Krabbel- und Kindergartenalter an, in dem in kindgemäßer Form gesungen, gebetet und die frohe Botschaft von Jesus Christus erlebbar gemacht wird. Selbstverständlich können auch ältere Geschwister mitkommen. Dieser Wortgottesdienst dauert maximal 40 Minuten. **Zum Senfkorngottesdienst sind alle Familien mit kleinen Kindern eingeladen.** *Diakon Dr. Thomas Raiber*

Orthodoxe Kirche des Hl. Martin von Tours in Balingen

Die Verehrung des Heiligen Kreuzes in der Orthodoxen Kirche

Bittgottesdienst am Sonntag, 22. März 2020, 15.30 in der Wiblinger Basilika

Die orthodoxe Kirche feiert in der 40-tägigen Fastenzeit vor Ostern ein eigenes Fest zur Verehrung des Heiligen Kreuzes. Seit dem sechsten Jahrhundert wird an einem Sonntag der Fastenzeit das heilige Kreuz in die Mitte der Kirche gebracht und dort bis zum nächsten Samstag zur Verehrung ausgestellt.

Bittgottesdienst – dazu sind alle eingeladen

Am 22. März 2020 um 15.30 werden orthodoxe Christen aus Ulm und Umgebung in der Wiblinger Basilika einen Bittgottesdienst singen – mehrheitlich in deutscher Sprache – und dabei die Kreuzreliquie der Kirche verehren.
Kern der Feier sind Hymnen zu den verschiedenen biblischen Gesängen z. B. der Gesang der Israeliten nach dem Zug durchs Rote Meer: „Pferd und Reiter warf er ins Meer" (Ex.15, 1-19) oder das Magnificat: „Meine Seele preist die Größe des Herrn" (Lk.1, 46-55).
Erzpriester Michael Buk, Balingen

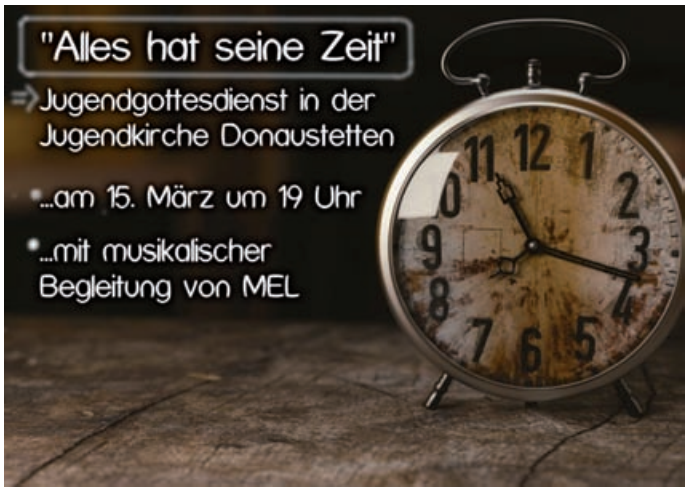

Rat der Religionen in Ulm

Treffen der Mitglieder am 29. Januar 2020 im Wiblinger Bürgerzentrum am Tannenplatz

„Religionen für den Frieden"
Der „Rat der Religionen in Ulm" hat sich vor acht Jahren am 5. November 2012 gegründet. Ihm gehören sechs Religionsgemeinschaften an: Alevitisches Kulturzentrum Ulm, Evangelische Kirche Ulm, Katholisches Dekanat Ehingen-Ulm, Israelitische Religionsgemeinschaft, Islamisches Kulturzentrum und Türkisch-Islamischer Kulturverein.

Am 29. Januar 2020 trafen sich die Mitglieder des Rates zum Erfahrungsaustausch – diesmal im Wiblinger Bürgerzentrum. Weitere sechs Religionsgemeinschaften aus dem Ulmer Raum waren der Einladung zum gegenseitigen Kennenlernen gefolgt und stellten sich und ihre Zielsetzungen vor.

Rückblick auf die Konferenz „Religions for Peace"

Als Impuls von außen diente der Bericht über die 10. Weltkonferenz der Religionen "Religions for peace", die vom 20. bis 23. August 2019 in Lindau stattfand. Die Journalistin Elisabeth Zoll von der Südwest Presse war Teilnehmerin der Konferenz und berichtete über die Ziele und Maßnahmen der Friedensarbeit.
Alle Teilnehmerinnen und Teilnehmer der Konferenz bekannten sich zu folgender Erklärung: „Getragen von meiner eigenen Glaubenstradition und im Respekt vor religiösen Unterschieden verpflichte ich mich zur multireligiösen Zusammenarbeit für den Frieden. Ich werde mit Gläubigen anderer Religionen partnerschaftlich zusammenarbeiten!"

Mehr Erfahrungsaustausch und Vernetzung

Der Rat der Religionen in Ulm möchte in Zukunft häufigere Begegnungen der Religionsgemeinschaften ermöglichen und strebt eine bessere Vernetzung an.

Zerstörte Scheiben an zwei Gebetsstätten

Grund zum gemeinsamen Handeln gab es unmittelbar nach dem Treffen des Rates in Wiblingen: In den Nächten des 27., 28. und 31. Januar 2020 wurden Anschläge auf zwei zu unterschiedlichen Vereinen gehörende Gebetsräume im Ulmer Universumcenter am Ehinger Tor verübt. Die beiden Sprecher des Rates der Religionen – Dekan Ulrich Kloos und Rabbiner Shneur Trebnik – verurteilten in einer gemeinsamen Erklärung die Attacken und versicherten die betroffenen Gemeinden der uneingeschränkten Solidarität. „Wir verurteilen diese Angriffe auf das Schärfste. In Deutschland ist die freie Religionsausübung nicht nur Menschenrecht, sondern auch durch unsere Verfassung garantiert", heißt es in dem Schreiben.
Christa Kuisl und Lisa Landthaler

Der Rat der Religionen
- fördert den Dialog der Religionen untereinander und mit der Gesellschaft.
- Ist kompetenter Ansprechpartner in Fragen und Anliegen, die die Religionen betreffen.
- Setzt sich für die Freiheit der Religionsausübung ein.
- Wirbt öffentlich für die Anliegen der Religionen.
- Sucht Gemeinsamkeiten zwischen den Religionen und benennt auch Unterschiede.

SpiKuNa – Spiritualität – Kultur – Natur

Christliche Patientenvorsorge

Vortrag am Mittwoch, 4. März 2020, um 19.30 Uhr
Martinusheim Wiblingen, Dreifaltigkeitsweg 21

Ein Unfall oder eine schwere Krankheit kann jeden zu jeder Zeit treffen. Damit verbunden sind Ängste und Hoffnungen. „Was passiert, wenn ich nicht mehr selbst bestimmen kann und nicht mehr in der Lage sein werde, Entscheidungen über medizinische Maßnahmen zu treffen und auszuführen?"
Mit einer Vorsorgevollmacht, einer Betreuungsverfügung und einer Patientenverfügung kann jeder dafür sorgen, dass persönliche Vorstellungen umgesetzt werden.
Die Referentin Carmen Diller, Koordinatorin „LebensFaden", Caritas Ulm, gibt Informationen zu den einzelnen Vollmachten, erklärt die Unterschiede und erläutert Vorgehensweisen, die bei der Erstellung der Vollmachten zu beachten sind.
Die Veranstaltung ist öffentlich. Alle sind dazu eingeladen.
Der Eintritt ist frei.

EBU – Entsorgungsbetriebe Ulm
Ulm – eine saubere Stadt

Frühjahrsputzete 2020

von Freitag, 20. März, bis Samstag, 4. April 2020

Jedes Jahr vor Ostern sorgen ehrenamtliche Arbeitsgruppen und Einzelpersonen in Ulm für saubere Spielplätze, Parkanlagen, Grünflächen und Waldränder. Auch Straßen und Marktplätze in Wohngebieten sowie Waldwege müssen vom Wohlstandsmüll befreit werden.

- **Sich engagieren für eine saubere Stadt**

Viele engagierte Bürger und Bürgerinnen bzw. Gruppen haben sich in den vergangenen Jahren an den Putzeten der Stadt Ulm beteiligt; die Entsorgungsbetriebe Ulm (EBU) hoffen, dass auch dieses Jahr wieder zahlreiche Gruppen zur Putzete zusammenkommen.

- **Handschuhe, Säcke und Greifzangen**

Die EBU stellen Handschuhe in verschiedenen Größen – auch für Kinderhände – sowie stabile Säcke und eine begrenzte Anzahl von Greifzangen zur Verfügung.

- **Anmeldung bis 6. März 2020**

Wer bei der Putzete mitmachen möchte, sollte sich bis 6. März 2020 bei den Entsorgungsbetrieben anmelden. Die Anmeldeformulare finden sich auf der Webseite der EBU https://www.ebu-ulm.de unter „Aktuell" oder können angefordert werden bei Julia Dolezil, E-Mail: j.dolezil@ebu-ulm.de, Telefon 0731 161 6678, Fax 0731 161 1612. Mit der Anmeldung können die Arbeitsmaterialien (Handschuhe usw.) bestellt werden. Die Materialausgabe erfolgt in der Bauhoferstr. 9, 89077 Ulm Mo bis Fr von 8.00 bis 12.00 Uhr und Mo, Di, Mi von 12.30 bis 15.00 Uhr. Auch Kontaktpersonen der EBU sind auf dem Formular angegeben.

EBU Abfallwirtschaft, Abfallberatung

- Metalldachdeckung
- Altbausanierung
- Dachgaubenverkleidung
- Kaminverwahrung
- Kaminverkleidungen
- Schneefanggitter

BAUSPENGLEREI Müller e.K.
Inhaber Lukas Pustelnik
Feldstraße 13/1 · 89079 Ulm-Wiblingen · Tel. 0731 / 41283

KHK – Kinder Helfen Kindern Hl. Kreuz Gögglingen

„Ein Engel für Afrika"

Das neue Kinder-Kunstprojekt startet im März

Kinder und Jugendliche sind eingeladen, sich an einem Kunstprojekt zu beteiligen, bei dem Engel entstehen sollen – Engel für Afrika in vielen Formen, Farben und aus unterschiedlichen Materialien. Man kann sie auf Leinwand malen, eine Collage erstellen, aus Steinen zusammensetzen, filzen oder aus Pappen, Papier, Stoffresten, Federn, Holzkugeln oder Knete zum Leben erwecken. Der Kreativität sind keine Grenzen gesetzt.

- **Erstes Treffen:** Samstag, 21. März, von 15 bis 17 Uhr im Ulrikahaus in Donaustetten,
- **zweites Treffen:** Samstag, 28. März, von 15 bis 17 Uhr im Christophorushaus in Gögglingen.
- **Was geschieht mit den Kunstwerken?**

Beim Gala-Abend am 9. Mai im Christophorus-Haus werden die Kunstwerke ausgestellt. Ab diesem Zeitpunkt können die Engel erworben werden. Der Erlös fließt in das Projekt „Lekirumuni – Eine Schule für die Massai".

Für das KHK Team Hl. Kreuz Gögglingen: Renate Babic

Integrationsmanagement Stadt Ulm
Helferkreis für Geflüchtete Wiblingen

Rechtskurs für geflüchtete Menschen in Ulm-Wiblingen

Am 18. Januar 2020 fand ein Rechtskurs für Geflüchtete im Gemeinschaftsraum der Wohnanlage am Wiblinger Ring statt. Integrationsmanagerin Andrea Leubner und Karl Merkle vom Helferkreis für Geflüchtete Wiblingen hatten sich dafür stark gemacht und drei Studierende der Hochschule Ludwigsburg eingeladen, Kenntnisse über Staatsrecht, Familienrecht, Mietrecht und Arbeitsrecht zu vermitteln 18 Teilnehmerinnen und Teilnehmer aus Eritrea, Syrien, Irak und Gambia nahmen an dem Kurs teil. Der Vortrag wurde in einfacher Sprache gehalten und war durch viele Schaubilder sehr gut verständlich.

Bild: Die drei Studierenden mit Teilnehmern des Rechtskurses nach der Zertifikatsübergabe

Viele persönliche Fragen führten zu einer angeregten Diskussion. Die Themen wurden dadurch nochmals vertieft, was die Integration der geflüchteten Familien sehr erleichtert.
Das Projekt wurde gefördert durch Mittel des Bundesprogramms "Demokratie Leben".

Andrea Leubner, Integrationsmanagerin Stadt Ulm und Karl Merkle, Helferkreis Ulm-Wiblingen

QI GONG TAI CHI
NEUE KURSE AB 20.04.2020
UNTERKIRCHBERG & WIBLINGEN
WEITERE KURSE IN ULM UM ULM UND UM ULM HERUM
WWW.WUSHU-ULM.DE 07305 - 1780475

Zentrum für Wohnen, Pflege und Begegnungen

Service-Wohnen

im Olga und Josef Kögel-Haus in Wiblingen

Im September 2019 eröffnete die Keppler-Stiftung mit dem Service Wohnen eine neue Wohnform in Wiblingen. Seniorinnen und Senioren mit Unterstützungsbedarf können im Olga und Josef Kögel Haus in Wiblingen an der Ecke Abteistraße / Schlossstraße selbstbestimmt im eigenen Haushalt leben und erhalten eine bedarfsgerechte Unterstützung. Gemeinschaftsveranstaltungen sind von zentraler Bedeutung. „Wir freuen uns, den Mieterinnen und Mietern im Service Wohnen ein Leben in Gemeinschaft zu ermöglichen – ohne Aufgabe der eigenen Selbstständigkeit", freuen sich die Ansprechpartnerinnen Martina Hofmann und Petra Raab über die vielseitigen Angebote des Hauses.

Notruf für alle Fälle

Allen Hausbewohnern im Service Wohnen steht ein 24-Stunden-Hausnotruf zur Verfügung. Neben den Grundleistungen können die Seniorinnen und Senioren aus zahlreichen Angeboten wählen, z.B. Essen auf Rädern, Nachbarschaftshilfe, ambulante Pflege oder Besuch der nahen Tagespflege am Pranger. Martina Hofmann und Petra Raab sind zu vielen Zeiten persönlich im Haus und stehen als Ansprechpartnerinnen zur Verfügung.

Mit stationärer Pflegeeinrichtung unter einem Dach

Auch ist Teil des Konzepts, dass sich die Service Wohnungen mit einer stationären Pflegeeinrichtung der Stiftung Liebenau unter einem Dach befinden. Für die Mieterinnen und Mieter besteht ein bevorzugtes Aufnahmerecht.

Derzeit sind noch wenige Service Wohnungen frei.

Wer an einer Besichtigung interessiert ist, kann Kontakt mit Martina Hofmann aufnehmen. *Ramona Bausenhart*

Martina Hofmann, Leitung Service Wohnen, Pranger 9, 89079 Ulm-Wiblingen;
Telefon 0731 176607-70, Mobil: 0160 913 067.
Mail: martina.hofmann@keppler-stiftung.de

Verwitwet und allein? Das muss nicht sein!

Lasst uns eine Gruppe gründen!

Wer verwitwet ist, findet sich in einer völlig neuen Lebenssituation wieder, vor allem dann, wenn nur wenige Kontakte zu Angehörigen und Freunden bestehen. Nicht nur Frauen tun sich schwer, allein eine Radtour zu unternehmen oder ohne Begleitung ein Restaurant aufzusuchen. Die Folge ist, dass sich verwitwete Frauen wie Männer von aller Welt zurückziehen und schließlich vereinsamen.

Eine Gruppe für Frauen und Männer

Die Wiblingerin Helene Leier, die vor fünf Monaten ihren Ehepartner verloren hat, möchte in Wiblingen eine Gruppe verwitweter Frauen und Männer gründen, die gemeinsam gesellige Angebote wahrnehmen, Ausfahrten organisieren und Erfahrungen austauschen.

Das Leben aktiv gestalten

Mit drei Frauen hat sich Helene Leier bereits getroffen, die gleich ihr das Leben als Witwen aktiv gestalten möchten. „Wir wollen keine Trauergruppe sein", sind sich die Frauen einig. „Trauerbewältigung – das können wir gar nicht leisten. Vielmehr möchten wir uns in unserer Situation von Gleichbetroffenen verstanden wissen und in Gemeinschaft etwas unternehmen, was uns Freude macht – von einer Wanderung bis zu einem Zoobesuch in der Friedrichsau mit Kaffeetrinken."

„Rufen Sie mich an" Helene Leier ist sicher, dass es noch mehr Menschen gibt, die gleich ihr Kontakt zu verwitweten Menschen suchen. Sie lädt ein zur Kontaktaufnahme – telefonisch oder per E-Mail.

Kontakt: Helene Leier, mobil: 0157 82 60 22 45, E-Mail heleneleier@gmx.de.

„Wenn wir eine größere Gruppe sind, gelingt es uns vielleicht sogar, einen Raum zu finden, in dem wir uns regelmäßig treffen und miteinander reden können, ohne im Café sitzen zu müssen, wo es unruhig und laut ist", wünschen sich die vier Frauen und hoffen, dass sich die Gruppe bald auf etwa zehn bis zwölf Menschen erweitert. *Christa Kuisl*

Forst Baden-Württemberg, Forstbezirk Ulmer Alb

Neues Leben im Wiblinger Kloster

Forstamtsbezirk Ulmer Alb ist im Wiblinger Kloster eingezogen

Das Wiblinger Kloster belebt sich wieder! In einige der ehemals vom städtischen Alten- und Pflegeheim Wiblingen genutzten Räumlichkeiten ist der Forstbezirk Ulmer Alb eingezogen. Leiter des Forstbezirks Alb ist Thomas Herrmann.
Das Foto zeigt die Mitarbeiterinnen und Mitarbeiter des Forstbezirks bei der Begrüßungsveranstaltung Anfang Januar 2020 vor der Klosterkirche Wiblingen.

Pflege und Bewirtschaftung des Staatswaldes

Rund 70 Forstleute am Standort Ulm-Wiblingen kümmern sich künftig um Pflege und Bewirtschaftung des Staatswaldes entlang des Albtraufs zwischen Geislingen an der Steige im Westen und Sontheim an der Brenz im Osten sowie Herbrechtingen im Norden. Im Süden reicht das Gebiet bis an die Donau und die bayerische Landesgrenze. Er umfasst eine Ausdehnung von rund 16.000 Hektar Wald.
In Mochental befindet sich einer von sieben Hauptstützpunkten. Neben Fortbildungen für das eigene Personal werden dort Kurse organisiert für Waldbesitzerinnen und Waldbesitzer bis hin zu Holzernte-Kursen für Bürgerinnen und Bürger, die selbst Brennholz schlagen möchten. In Zusammenarbeit mit der Stadt Ulm und den Landkreisen soll ein waldpädagogischer Schwerpunktbereich aufgebaut werden.

Auszug aus Pressemitteilung
Forst Baden-Württemberg, Forstbezirk Ulmer Alb

Kontakt: Forstbezirk Ulmer Alb, Schlossstr. 34, 89079 Ulm-Wiblingen, E-Mail: ulmer-alb@forstbw.de, www.forstbw.de.

INTERVIEW

Fünf Fragen an: Birgit Wegele-Hehl,

Stadtteilkoordinatorin und Vorsitzende des Vereins Phoenix Wiblingen e.V.

***WIBLINGEN** aktuell: Frau Wegele-Hehl, der Stadtteilverein Phoenix Wiblingen e.V. vereint inzwischen zahlreiche Projekte und Initiativen. Wo steht Phoenix e.V. heute?*

Birgit Wegele-Hehl: Der 2017 gegründete Stadtteilverein für Wiblingen ist mit der Vielzahl der Aufgaben zur Förderung von Begegnungen im Bereich von Kultur, Bildung und sozialem Engagement inzwischen so stark angewachsen, dass sogar eine Erweiterung im Team der aktiven Personen erforderlich sein wird.

***WIBLINGEN** aktuell: Wo liegen die Schwerpunkte in der Arbeit von Phoenix Wiblingen e.V.?*
Birgit Wegele-Hehl: Schwerpunkte sind der Lerntreff im Bürgerzentrum, Angebote im Quartierstreff in der Biberacher Straße, Unterstüzungsangebote im Bereich von Antrags- und Behördenhilfe, Besuchsdienste, Familienpatenschaften und Gartenprojekte. Hier ist eine Vielzahl von haupt- und ehrenamtlichen Personen eingebunden.

***WIBLINGEN** aktuell: Gibt es auch neue Projekte für Phoenix?*
Birgit Wegele-Hehl: Da ist das erste Weihnachtsdorf in Wiblingen im Dezember 2019 zu nennen. Mit Beteiligung zahlreicher Vereine und Einrichtungen, Kirchengemeinden und Initiativen konnten wir während dieser drei Tage viele Besucherinnen und Besucher begrüßen und bewirten. Teilweise haben sich aus Vereinen sogar mehrere Abteilungen beteiligt, so z.B. vom TV Wiblingen die Turnabteilung, die Basketballabteilung und sogar befreundete Imker aus Wiblingen. Ein richtiger Teamgeist ist entstanden, damit ergeben sich ganz neue Möglichkeiten für Kooperationen. Und wir haben bereits Interessenten-Anfragen für das Weihnachtsdorf 2020!

***WIBLINGEN** aktuell: Was bedeutet die Förderungszusage für weitere zwei Jahre für "Partnerschaft für Demokratie"?*
Birgit Wegele-Hehl: Die Verlängerungszusage für 2020 und 2021 im Rahmen des Bundesprogramms ist natürlich eine tolle Sache! Nach dem erfolgreichen Start von "Demokratie leben!" 2019 wurde die Förderung auf Projekte im gesamten Stadtbereich Ulm ausgeweitet, wobei Wiblingen weiterhin Förderschwerpunkt bleiben wird.

***WIBLINGEN** aktuell: Und gibt es schon Pläne für Austausch und Miteinander im Rahmen von "Demokratie leben"?*
Birgit Wegele-Hehl: Mit der Verlängerung können wir neben der Weiterführung von Projektideen wie z.B. Ausstellungen, Theateraufführungen oder Workshops an einem großen Ziel arbeiten: Mit "Zusammenleben in Vielfalt – Wiblingen an einem Tisch" wollen wir ein Tafelprojekt im XL-Format auf den Weg bringen (siehe Bericht auf dieser Seite, Anm. der Redaktion). Um die Unterstützung durch ehrenamtliche Helferinnen und Helfer nicht zu sehr zu strapazieren, wird das Fest der Kulturen dieses Jahr in das Großevent "Wiblingen an einem Tisch" integriert, denn beides würde am selben Tag – dem 27. Juni 2020 – stattfinden.

***WIBLINGEN** aktuell: Frau Wegele-Hehl, wir danken Ihnen für das Gespräch.*

Das Gespräch fand am 10. Februar 2020 statt/lla.

Zusammenleben in Vielfalt – Wiblingen an einem Tisch

Am 27. Juni 2020 ist es soweit: In Wiblingen soll die längste Festtafel der Welt entstehen!
Das bereits angekündigte Projekt wird von der Partnerschaft für Demokratie in Ulm mit Fokus Wiblingen aus Mitteln des Bundesprogramms „Demokratie leben!" gefördert. Die Einladung zum Mitmachen für alle Wiblinger Bürgerinnen und Bürger, Vereine, Gruppen, Religionsgemeinschaften, Firmen und Einrichtungen aller Art finden man mit den entsprechenden Infos und Anmeldeunterlagen in der nächsten Ausgabe von Wiblingen aktuell. Flyer werden auch an vielen öffentlichen Stellen ausliegen.
Eine eigene Homepage zur Anmeldung ist auch in Arbeit.
Also: Halten Sie sich den 27. Juni frei und machen Sie mit!

Für das Projektteam: Friedemann Bauschert und Annette Krafft

Phoenix WIBLINGEN e.V.

Gefördert vom Bundesministerium für Familie, Senioren, Frauen und Jugend

im Rahmen des Bundesprogramms Demokratie leben!

KINDER

Kinderkino am Freitag

Jugendhaus Schlossstall Wiblingen, Schlossstraße 32, Telefon 4 19 49
Freitags gibt es ab 14.30 Uhr Filme, Theater oder Freizeitprogramm für Kinder ab sechs Jahren. Einlass ist ab 14 Uhr, Ende 17 Uhr.
Kinder 2 €, Erwachsene 2,50 €.

■ **6. März: Romys Salon** – Die schulfreien Nachmittage verbringt Romy im Friseursalon ihrer Großmutter Stine, denn ihre geschiedene Mutter ist berufstätig. Im Friseursalon macht Romy sich nützlich, bis sie merkt, dass mit ihrer Oma etwas nicht stimmt. Immer öfter spricht sie dänisch und versinkt in Kindheitserinnerungen. Romy versucht zu vertuschen, dass Oma durcheinander ist, bis die alte Dame eine Tages im Nachthemd im Laden steht. Der Aufenthalt im Pflegeheim scheint unausweichlich. Romy fragt sich nun, wie es Oma Stine dort ergeht, und schmiedet einen Plan, um ihre Großmutter zu ermuntern.

■ **13. März: Pommes essen** – Freys Feyner Imbiss verkaufte schon Currywurst, als in Duisburg die Industriearbeiter das Schichtende noch gemeinsam feierten. Inzwischen ist die Kundschaft rar geworden. An der Fritteuse steht nicht mehr Vater Frey, sondern seine Tochter Frieda und deren Töchter Patty, Selma und Lilo. Freys Currysauce ist aber immer noch die beste der Stadt, und wer die beste Currywurst anbietet, bekommt den Zuschlag für das Catering im Fußballstadion.
Da sich Frieda Frey in Kur befindet und die Töchter auf sich selbst gestellt sind, möchte Bruder Walther die Gunst der Stunde nutzen und Patty das Rezept für die Currysoße abschwatzen. Warum wohl?

■ **20. März: Theater! Der dickste Pinguin vom Pol** – Kinderstück von Ulrich Hub. Es ist ihm einfach zu kalt am Nordpol. Obwohl der Pinguin von einer ziemlich dicken Fettschicht umgeben ist, schlottert und bibbert er den lieben langen Tag. Er träumt von Schwitzen, von Sonne und einem gemütlichen Liegestuhl am Strand.
Also begibt er sich mit einer Tonne, einer großen Portion Fischstäbchen und einer Eisscholle auf die Reise in wärmere Gewässer. Langsam schmilzt die Eisscholle, und ein furchtbarer Sturm kommt auf. So landet der Pinguin nicht nur ganz woanders als geplant, sondern nimmt auch einen Job an, der ihn ganz schön auf Touren bringt. Auf humorvolle Weise erzählt das Stück vom Anderssein, aber auch vom Mut, seine Träume zu verwirklichen.

■ **27. März: Kommissar Gordon und Buffy** – Im tief verschneiten Wald treibt ein Nüssedieb sein Unwesen. Kommissar Gordon muss versuchen den Dieb zu finden. Allein schafft er das nicht, zumal er schon recht alt ist. Da ist es gut, dass er mit der Maus Buffy ein super Ermittler-Team bildet, das gemeinsam jeden Fall löst.

■ **3. April: Zoomania** – Eine junge Häsin tritt in Zoomania voller Ehrgeiz eine neue Stelle in einem Polizeirevier an. In der großen Stadt, in der alle Tiere weitgehend friedlich zusammenleben, nimmt keiner die Häsin mit ihren Kompetenzen ernst. Auch der schlaue Jungfuchs Nick Wilde nicht, der widerwillig mit ihr im Fall einiger verschwundener Tiere ermittelt. Als beide einer Verschwörung auf die Spur kommen, weicht das anfängliche Misstrauen.

malermeisterin
sibylle eiferle
ulm
mühlstraße 12
89077 Ulm

raumgestaltung
fassadengestaltung
schrift
tapezieren
anstriche aller Art

tel. 0731-60 26 20 40 ▪ fax 0731-60 26 20 41 ▪ mobil 0172-7332632

STADTTEILBIBLIOTHEK

Eltern-Kind-Kurs Kleine Buchentdecker

Kinder von 18 Monaten bis drei Jahren machen sich auf zu kleinen Entdeckungsreisen. Gemeinsam mit ihren Elten erkunden sie in kuscheliger Atmosphäre die Welt der Bilderbücher. Sie entdecken in den Bildern Gewohntes, Alltägliches und Neues. Dabei gewinnen sie Spaß daran, sich sprachlich auszudrücken und auszutauschen. Sie werden dabei begleitet von Petra Baumgärtner-Mader, Erzieherin und Referentin für Elternkurse. Lieder, Reime, Bewegungsspiele und regelmäßig wiederkehrende Abläufe sind dabei feste Bestandteile.
Danach haben die Eltern noch Gelegenheit, Fragen zu stellen oder einfach selbst mit ihren Kindern Bücher zu entdecken.
Die Teilnahme ist kostenlos.
Termine: 23. und 30. April und 7. Mai 2020 jeweils um 10 Uhr
Anmeldung nur für alle drei Termine möglich.
Anmeldeschluss: 13.4.2020
Kontakt: Helga DittrichTelefon 0731 161 4162,
stadtteilbibliothek.wiblingen@ulm.de

JUGEND

Katholische Junge Gemeinde (KJG) St. Martin

Pfingstfreizeit 2020

im Heuberghaus im Walsertal vom 1. bis 6. Juni 2020

Die KJG St. Martin Wiblingen veranstaltet wie jedes Jahr im ehemaligen Walserbauernhof „Heuberghaus" eine Pfingstfreizeit für jedermann – dieses Jahr vom 1. bis 6. Juni 2020.
Das Haus bietet Platz für 53 Jungen und Mädchen im Alter von neun bis 17 Jahren, die von erfahrenen Jugendleiterinnen und -leitern der KJG betreut und bekocht werden. Mitkommen können auch Jugendliche, die nicht Mitglied der KJG sind.

Der Walserbauernhof Heuberghaus im Kleinwalsertal

Im Heuberghaus ist reichlich Platz für Spiel & Spaß, basteln & chillen, Musik, Gespräche und gegenseitiges Kennenlernen. In der Umgebung gibt es zahlreiche Möglichkeiten für Sport, Geländespiele, Abenteuer, Ausflüge und Nachtwanderungen. Das erfahrene Betreuungs-Team lässt sich immer wieder neue Überraschungen einfallen.

■ **Kosten**
Leider ist dieses geniale Haus nicht umsonst zu haben. Der Teilnehmerbeitrag für sechs Tage beläuft sich auf 150 € für KJG Mitglieder/Ministranten der SE, 170 € für Nichtmitglieder, 160 € für Geschwister. Im Preis sind Busfahrt, Übernachtung, Essen, Ausflüge, Betreuung und Material enthalten. Die Teilnahme eines Kindes sollte nicht am Preis scheitern. Eltern können sich vertrauensvoll ans Pfarrbüro St. Martin wenden.

■ **Anmeldung**
im Pfarrbüro St. Martin Wiblingen, Schlossstraße 44, E-Mail StMartin.ulm@drs.de. Die Anmeldeformulare werden Ende Februar 2020 versendet.

■ Kontaktadresse für Infos – keine Anmeldungen!
Johanna Ecke, Telefon 0731 46478 oder www.treff-wiblingen.de.

Schule ohne Rassismus – Schule mit Courage

Titelverleihung

an das Albert Einstein-Gymnasium Wiblingen am Donnerstag, 6. Februar 2020

Das Albert Einstein-Gymnasium Ulm zeichnet sich durch kulturelle Offenheit und ein gedeihliches Miteinander aus. Angesiedelt in einem Stadtteil, in dem Menschen aus über 80 verschiedenen Nationalitäten beisammen wohnen, könnte Rassismus zu einem Problem werden. Schulleitung und Schülermitverantwortung (SMV) hatten daher beschlossen, in Anbetracht der aktuellen politischen Situation in Deutschland mit „Schule ohne Rassismus" ein Zeichen zu setzen. Die Modalitäten zur Erlangung der Plakette sind von der Schülerschaft weitgehend selbst durchgeführt worden. Drei Mitglieder der SMV – Leonie Steuernagel, Kale Saleh und Ole Mann – berichteten:

Ein Pate und zahlreiche Unterschriften

Es mussten die Unterschriften von mindestens 70 % der Angehörigen der Schulfamilie vorliegen, die sich verpflichten, gegen Rassismus an ihrer Schule vorzugehen.
Ein prominenter Pate war zu finden. Der Ratiopharm-Basketballer Maximilian Ugrai hatte sich sofort bereit erklärt, denn „wenn ich ins Training gehe, entscheide ich mich jedes Mal gegen Rassismus" – begründete er seine Entscheidung.

Die Auszeichnung

„Es war ein langer Weg, um diese Auszeichnung zu bekommen", resümierte Bürgermeisterin Iris Mann in ihrer Ansprache. „Ich wünsche der Schülerschaft, dass es ihr gelingt, diesen Spirit am Leben zu halten!".
Denn mit dem Erhalt des Siegels ist es nicht getan. Die Auszeichnung muss immer wieder neu erworben werden, d.h. die Schule muss jedes Jahr erneut belegen, dass sie sich eingesetzt hat für Solidarität und Courage, und das sie Aktionen gegen Rassismus initiiert hat.

Schule ohne Rassismus – Schule mit Courage

1995 wurde ein bundesweites Schulnetzwerk von **Aktion Courage e.V.** in Deutschland initiiert.
Angesichts rassistisch und rechtsextremistisch motivierten Gewalt in Deutschland ist das Ziel von "Schule ohne Rassismus – Schule mit Courage", Jugendlichen zu ermöglichen, ihren Beitrag zum Aufbau einer Zivilgesellschaft zu leisten.
Weitere Informationen: m.schule-ohne-rassismus.org.

Albert Einstein-Gymnasium Ulm-Wiblingen

Französischer Vorlesewettbewerb

am 24. Januar 2020 im Albert-Einstein-Gymnasium

Anlässlich des deutsch-französischen Tages am 22. Januar bot die Französisch-Fachschaft des Albert-Einstein-Gymnasiums ein buntes Programm für Schülerinnen und Schüler an.
In diesem Rahmen fand am 24. Januar 2020 zum ersten Mal ein schulübergreifender Vorlesewettbewerb statt, bei dem sieben Schülerinnen des St. Hildegard-Gymnasiums, des Kepler-Gymnasiums und des Albert-Einstein-Gymnasiums ihre Lesefähigkeiten in der Fremdsprache Französisch unter Beweis stellten.
Sie mussten zunächst einen vorbereiteten und dann einen Fremdtext vor einer Jury, bestehend aus drei französischen Muttersprachlerinnen, vorlesen. Geachtet wurde dabei auf die Aussprache, die Betonung, die Sprachrichtigkeit, das Tempo und natürlich darauf, ob es den Schülerinnen gelang, den Sinn des Textes angemessen zu transportieren.
Die sieben Teilnehmerinnen, die erst im zweiten Jahr Französisch lernen, zeigten eine beeindruckende Leistung. Polina Shkulepova vom St. Hildegard-Gymnasium konnte den dritten Platz für sich ausmachen, Judith Jessen vom Kepler-Gymnasium erreichte den zweiten Platz und die hervorragende Leistung von Alexandra Szidat vom Albert-Einstein-Gymnasium wurde mit der Siegerurkunde belohnt. Die drei Gewinnerinnen erhielten Buchpreise, alle erhielten eine Teilnehmer-Urkunde und nahmen eine gehörige Portion Motivation für die kommenden Französisch-Jahre mit nach Hause.

Lena Sturm, Albert Einstein-Gymnasium

1. Reihe von links: Schulleiter Bernhard Meyer, Polina Shkulepova, Alisa Kruzic, Lucia Schneider, Pauline Sobotta, Alexandra Szidat, Judith Jessen, Jule Steinle und Marion Rapsilber; 2. Reihe Stefan Weber, Gerhard Schmiedel, Andreline Mazeron, Karl Hiller, Coralie Jardel

14. Lesewettbewerb

der Grundschulen am 23. März 2020 ab 14.30 Uhr in der Wiblinger Stadtteilbibliothek im Albert Einstein-Schulzentrum Buchauer Straße

In Wiblingen beteiligen sich Schülerinnen und Schüler der Grundschule am Tannenplatz, der Erenlauhschule, der Sägefeldschule und der Regenbogen-Grundschule. Im Ulmer Süden sind die Grundschule Unterweiler und die Riedlen-Grundschule Gögglingen-Donaustetten dabei.
Die Lesetexte sind den Lesekindern nicht bekannt; sie werden von Helga Dittrich, Diplom-Bibliothekarin an der Wiblinger Stadtteilbibliothek, ausgesucht.
Zum Zuhören sind alle eingeladen!

Albert Einstein-Realschule Wiblingen

Schüler im Dialog mit Judentum und Islam

Beim Thema Weltreligionen im katholischen Religionsunterricht machten sich 25 Schülerinnen und Schüler der Klasse 7a der Albert Einstein-Realschule Wiblingen auf den Weg in die Ulmer Synagoge am Weinhof und in die Islamische Moschee in Söflingen. Dort lernten sie jüdische und muslimische Mitmenschen und die Weltreligionen Judentum und Islam kennen.

In der Synagoge: „Wir waren willkommen"

Beim Besuch der Ulmer Synagoge auf dem Weinhof erklärte Rabbiner Shneur Trebnik von der Israelitischen Religionsgemeinschaft Württemberg die Geschichte der jüdischen Menschen in Ulm und beantwortete Fragen zum religiösen Alltag von gläubigen Juden und zum gesamten Judentum.

Was sie in der Synagoge beeindruckt hat:

Anna erzählt: „Das Judentum hat eine sehr emotionale Geschichte und viele Juden mussten flüchten." Nico: „Mich hat besonders beeindruckt, wie alle Religionen anerkannt werden und man sich willkommen gefühlt hat." Alexander: „Das Judentum betet zu demselben Gott wie wir Christen." Roman: „Mich hat beeindruckt, dass man sich als Jude an über 600 Regeln halten soll". Maximilian: „Ich habe gelernt, warum Jungs im Judentum beschnitten werden und dass Juden samstags den Feiertag Sabbat haben."

In der Moschee Merkez Camii in Söflingen

Hier erklärte Imam Israfil Polat die Überzeugungen des Islams, muslimische Glaubensformen und Alltagsverhalten.

Handeln, wie man selbst behandelt werden möchte

Dazu die Schüler Jannik, Nico und Lukas: „Wir lernten, dass es wichtig ist, andere Kulturen zu akzeptieren." Roman, Maxi und Dimitrij: „Wir haben gelernt, dass es wegen der Speisevorschriften bei der Moschee auch einen Supermarkt und ein Lokal gibt."

Luca nimmt von den Besuchen in Synagoge und Moschee mit: „Damit alle Menschen und Religionen in Frieden zusammenleben können, ist es wichtig, alle so zu behandeln, wie man selbst behandelt werden möchte." Nico ergänzt: „Jeder Einzelne kann zum Frieden beitragen, indem er alles Antisemitische nicht befürwortet und selbst den Frieden vorlebt." Piya ergänzt: „Zum Beispiel, indem wir andere dazu bringen Juden und Muslime zu akzeptieren und keine jüdischen Ausdrücke zu sagen."

Respekt für einander schaffen

Religionslehrer und Schulleiter David Langer bekräftigt die Bedeutung dieser schulischen Exkursion: „Albert Einstein als Namensgeber unserer Schule stellt für uns einen Auftrag dar, durch unsere Schule gezielt für Verständigung zwischen Menschen verschiedener Religionen zu sorgen und durch Aufklärung und Annäherung Verständnis und Respekt füreinander zu schaffen."

David Langer, Schulleiter

Praxis für Physiotherapie
Andreas Eckhardt und Kollegen
• Manuelle Therapie • KG-Neuro • Massage
• Krankengymnastik • Manuelle Lymphdrainage
• Med. Trainingstherapie
Sporerstraße 4 · Ulm-Wiblingen · Tel.: 0731-46990
www.eckhardt-physio.de

Praxis für Osteopathie
Eva Kleinwort
Heilpraktikerin / Physiotherapeutin
Sporerstraße 4 · Ulm-Wiblingen · Tel.: 0731-14412901

DAL
PICCOLO SALVATORE
Gartenwirtschaft im Sommer · Nebenzimmer für besondere Anlässe
Bei telefonischer Vorbestellung servieren wir Ihnen gerne Ihr Mittagsgericht ohne Wartezeit!
Öffnungszeiten: 11.00 - 14.00 Uhr · 17.30 - 23.30 Uhr
Dienstag Ruhetag · Alle Gerichte auch zum Mitnehmen
dal Piccolo Salvatore · Bockweg 14 · 89079 Ulm/Wiblingen
Tel./Fax 07 31 / **159 69 44**

Über 100mal in der Region.

Liebe Kunden,

die **Geschäftsstellen Erenlauh** und **Unterweiler** ziehen um!

Vom **6. April 2020** an sind wir für unsere Kunden aus **Erenlauh** in unserem **BeratungsCenter Wiblingen** für Sie da. Unsere Kunden aus **Unterweiler** begrüßen wir in unserer **Geschäftsstelle Tannenplatz**.

Jeweils eine SB-Einheit mit Geldautomat und Kontoauszugsdrucker bleiben aber in Erenlauh und Unterweiler bestehen.

Unsere Öffnungszeiten des **BeratungsCenters Wiblingen** sind wie folgt:
Mo/Do 9 - 12.30 Uhr und 14 - 18 Uhr
Di/Fr 9 - 12.30 Uhr und 14 - 17 Uhr
Mi 9 - 12.30 Uhr

Unsere Öffnungszeiten der **Geschäftsstelle Tannenplatz** sind wie folgt:
Montag bis Freitag
9 - 12.30 Uhr und 14 - 17 Uhr
Mittwoch Nachmittag geschlossen.

Verändern. Um zu bleiben, was wir sind.

Sparkasse Ulm

Fleisch und Wurst einkaufen ohne Verpackungsmüll

METZGERHANS
FEINSTE QUALITÄT AUS TRADITION

Metzgerhans GmbH bietet das Mehrwegverpackungssystem ecoBOX an.

Seit einiger Zeit hat Metzgermeister Franz Hiller darüber nachgedacht und auch mit der Kundschaft diskutiert, wie sich Verpackungsmüll beim Verkauf von Fleisch und Wurstwaren vermeiden lässt. Nun hat er mit einer Mehrweg-Box einen gangbaren Weg gefunden, bei dem Plastikverpackungen wie Menüschalen, Salatboxen, Einschlagpapier und Tüten zu 70 Prozent überflüssig werden. Ab sofort können Kunden der Wiblinger Metzgerhans GmbH auf das pfandbasierte Mehrwegsystem ecoBOX – einen hochwertigen Mehrweg-Vakuumbehälter – umsteigen.

Das Prinzip hinter ecoBOX

Der Kunde erhält die ecoBOX zusammen mit seiner Ware und bezahlt für die ecoBOX eine einmalige Pfandgebühr von 20 Euro pro Box. Beim nächsten Besuch bringt der Kunde die gespülte Box wieder mit, erhält sein Pfand zurück oder bekommt seinen neuen Einkauf in eine saubere ecoBOX verpackt. Die benutzte Box wird in der Metzgerei nochmals gereinigt und im Mehrwegkreislauf wiederverwendet.

„Mit der ecoBOX haben wir nun die Möglichkeit, den Kunden einen sauberen Transport und die längere Haltbarkeit unserer Spezialitäten zu garantieren" – so Fleischermeister Franz Hiller.

ecoBOX – mehr als eine Verpackung

Die ecoBOX ist äußerst hochwertig, robust und langlebig. In verschiedenen Größen und Ausführungen eignet sie sich zum Transport und Frischhalten für alle Arten von Fleisch- und Wurstwaren, Fisch, Salaten, Delikatessen, Suppen und Mittagstischgerichten. Sie besteht aus lebensmittelechtem Kunststoff, ist auslaufsicher, vakuumierbar und für den Kühlschrank, das Gefrierfach, die Mikrowelle und die Geschirrspülmaschine geeignet.

Bald auch für die Heißtheke?

Das Pfand-System wird von der Kundschaft sehr geschätzt, und es liegen Anfragen nach Boxen für Waren aus der Heisstheke vor. „Daran arbeitet der Weiterstädter Hersteller IBONIC inzwischen, der mit der Geschäftssparte MEISTERBOTE auf den Vertrieb von Gewürzen und Vakuumbeuteln in der Fleisch- und Wurstwarenbranche spezialisiert ist" – berichtet Metzgermeister Hiller dazu, und hofft, die robusten Boxen an der Heisstheke bald in Betrieb nehmen zu können.

www.metzgerhans.de. www.meisterbote.de.

Moderne Technik im Ohr

Die iffland.hören.-Filiale in Ulm-Wiblingen hat Zuwachs bekommen: Ab sofort unterstützt Daniela Hasdemirler das bisher dreiköpfige Team und findet für jeden Kunden das geeignete Hörsystem.

Mit viel Geduld und Fingerspitzengefühl ermittelt die Hörakustik-Gesellin die Hörbedürfnisse der Betroffenen und weiß recht schnell, welches Hörsystem aus dem vielfältigen Angebot von iffland.hören. passt.

Dabei sind viele ihrer Kunden überrascht, wie klein und unauffällig die Systeme sind. Schnell merken sie, dass die Geräte von heute viel mehr können als Gespräche, Musik und Geräusche zu verstärken. „Moderne Hörgeräte sind kleine Minicomputer, die sich von selbst an die jeweilige Hörsituation anpassen", erklärt Filialleiterin Annett Stommel. Dabei entwickeln sich Klang und Handhabung der Geräte ständig weiter. Mit akkubetriebenen Systemen etwa, ist kein Batteriewechsel mehr nötig. Es genügt die Geräte abends in die Ladeschale zu legen, morgens sind sie wieder einsatzbereit. „Das spart nicht nur den Wechsel, sondern ist auch umweltfreundlicher", ergänzt Daniela Hasdemirler.

Insgesamt sind dem iffland.hören.-Team Aufklärung und Vorsorge wichtig: „Alle, die ihr Gehör vor Hörverlust schützen wollen, finden bei uns neben wertvollen Tipps hochwertigen und individuell angepassten Gehörschutz. Es lohnt sich also in jedem Fall, hin und wieder bei uns in der Pfullendorfer Straße 7 vorbeizuschauen", schmunzelt Annett Stommel.

Das Team der iffland.hören.-Filiale in Ulm-Wiblingen (von li. nach re.): Christa Weintraut, Daniela Hasdemirler, Annett Stommel, Alexander Schlegl.

Feuerwehr Ulm Abteilung Donaustetten

Frauen an die Sp(r)itze!

Mit ihrer Wahl zur ersten Feuerwehr-Kommandantin hat Monika Sommer seit Mitte Januar ein Alleinstellungsmerkmal bei der Feuerwehr Ulm Abteilung Donaustetten. Das soll nicht so bleiben und Monika Sommer wirbt für Nachwuchs bei der Feuerwehr und möchte speziell auch Interessentinnen ansprechen.

In der Abteilungsversammlung der Freiwilligen Feuerwehr Donaustetten am 18. Januar wählten die anwesenden Feuerwehrkameraden und eine Kameradin Monika Sommer zur Abteilungskommandantin für zunächst fünf Jahre. Der Kommandant der Ulmer Feuerwehren, Hans-Jörg Prinzing, konnte der neuen Chefin gleich zur Wahl gratulieren.

In der Donaustettener Feuerwehr groß geworden

Viele junge Leute haben Vorbilder in der Familie, im Freundes- und Bekanntenkreis. Monika Sommer ist dafür ein Paradebeispiel. Auch ihr Vater war bei der Feuerwehr, als Monika ab 1999 bei der Jugendfeuerwehr lernt, mit Pumpen und Schläuchen umzugehen. Seit 2003 ist sie aktives Mitglied und hat bis zu diesem Zeitpunkt ein umfangreiches Ausbildungsprogramm absolviert.

Jeder kann alles!

Unterschiede zwischen Männern und Frauen gibt es bei der Arbeit der Feuerwehr nicht. "Wir Frauen tun in der Feuerwehr den gleichen Dienst wie die männlichen Kollegen, wobei Frauen ein paar Fähigkeiten mitbringen, die dem Team durchaus guttun. Kompetenzen wie Kommunikationsfähigkeit, Hilfsbereitschaft, Teamgeist und Intuition sind sehr von Vorteil in der Zusammenarbeit – auch bei der Feuerwehr", so Monika Sommer, die sich freut, dass mit den Kollegen eine tolle Kameradschaft besteht und sich jeder auf den anderen verlassen kann. "Sicher fällt im Einsatz mal eine schnelle Bemerkung, das hat jeder schon erlebt. Darüber spricht man anschließend, generell müssen Feuerwehrleute sich austauschen, speziell nach schwierigen Einsätzen."

Schnell die richtigen Entscheidungen treffen

"Feuerwehrleute müssen umsichtig handeln und in Gefahrensituationen einen kühlen Kopf bewahren. Und auch mal in der Lage sein, Unterstützung anzufordern, wenn eine Situation sich als schwieriger herausstellt, als zunächst erkennbar war." schildert Monika Sommer die Hintergründe. "Das kommt einem auch im Beruf zugute. Ein Chef erkennt sehr schnell, dass die Mischung aus der Fähigkeit zur richtigen Einschätzung und die vielen Ausbildungsbausteine ein klarer Vorteil sind! Ein Mitarbeiter, der Ausbildungen in Erste Hilfe, Brand- und Katastrophenschutz und sogar einen LKW-Führerschein mitbringt – da nehmen Arbeitgeber auch in Kauf, dass mal ein Einsatzruf während der Arbeitszeit kommt."

Feuerwehrkommandantin Monika Sommer

Anpacken, Know-how und Selbstbeherrschung

Hinlangen und anpacken können die Feuerwehrleute auf alle Fälle! Schon die Montur kann mit Atemschutzausrüstung bis zu 25 kg wiegen, den Umgang mit Großgerät wie Schläuchen, Spritzen, Werkzeugen und Gerätschaften muss man üben. Die Feuerwehrleute lernen die Handhabung von Material und Fahrzeugen, die richtigen Handgriffe bei der Personenrettung, aber auch sich bei eingeschränkter Sicht, auf unsicherem Untergrund oder in großer Höhe mit voller Ausrüstung zu bewegen.

Ein anspruchsvolles Ehrenamt, das begeistert!

"Wir freuen uns über alle jungen Interessenten ab zwölf Jahren, die zu uns kommen! Eine tolle Mannschaft, ein professionelles Ausbildungsprogramm und eine anspruchsvolle Tätigkeit erwartet die angehenden Feuerwehrleute. Und Frauenpower ist bei der Feuerwehr immer willkommen!" wirbt Monika Sommer.

Lisa Landthaler, Christa Kuisl

Die Freiwillige Feuerwehr, Abteilung Ulm-Donaustetten, trifft sich jeden zweiten Montag um 19.30 Uhr (immer in den ungeraden Kalenderwochen) im Feuerwehrhaus in Donaustetten, St. Florian-Weg 10 zum Mannschafts- und Übungsabend (Gruppenraum im 1. OG). Interessenten sind jederzeit willkommen.

60 Jahre im Fecht- und Kampfsport aktiv

der Wiblinger Spitzensportler Roger Menck

„Man kann dem Leben nicht mehr Stunden geben, aber den Stunden mehr Leben!" – ist der Wahlspruch des 76-jährigen Spitzensportlers, mehrfachen Welt- und Europameisters Roger Menck. 60 Jahre im Fecht- und Fünfkampf, aber auch als Leichtathletik-Zehnkämpfer, Triathlet oder Friesen-Fünf-Kämpfer hat er zahlreiche Preise geholt. 1972 war er im Degenfechten Kandidat für die Olympischen Spiele in München.

Vielseitige Sportförderung für Alte und Junge

Besonders am Herzen lag ihm die Förderung von Jugendlichen sowie Aktiven und Senioren im Fecht- und Fünfkampf. In seiner – oft ehrenamtlichen – Trainerzeit war er Mentor von über tausend Menschen.

Wie vielseitig der Fechtsport sein kann, zeigte er bei der Entwicklung der Disziplinen 24-Stunden-non-stop-Degenfechten, 90-Sekunden-Blitzgefechten auf Kurzbahnen, Street- und Beach-Fencing, Salsa-, Samba- und Tanzperformances sowie Theaterfechten. Sein starkes Seh-Handicap motivierte ihn, das Blindenfechten zu entwickeln.

Fechtsport und Kunst

Mit Vernissagen zum Thema Fechtsport + Kunst in Malerei, Grafik, Fotografie, Skulpturen und Installationen bereicherte der Kunsterzieher Roger Menck häufig die internationalen Fecht-Events.

Foto: Eva Böhringer

Der 76-jährige Wiblinger hofft nun, als Fecht- und Fünf-Kampf-Trainer, aber auch als aktiver Veteranen-Sportler noch eine Weile als Florett-, Degen- und Säbel-Akteur dabei sein zu können – vor allem auch seinen sechs Enkeln Einiges mit auf den Weg geben zu können.

Christa Kuisl

Stadtteilentwicklungskonzept für Wiblingen

Um ein möglichst umfassendes Meinungsbild der Wiblinger Bürgerschaft zu erhalten, ist das Stadtteilentwicklungskonzept (STEK) für Wiblingen in mehrere Beteiligungsformate aufgeteilt. Nach den Modulen Haushaltsbefragung mittels Fragebogen, Perspektivkreise, Rad-Rundtour mit anschließenden Workshops sind in diesem Frühjahr die Gesprächsangebote vor Ort Schwerpunkt.

Gesprächsangebote beim Einkauf und im Quartierstreff

Im Rahmen der "Aufsuchenden Gesprächsformate" wurden vom Team der Stadt Ulm, Strategische Planung und des Planungsbüros Sippel | Buff nach dem Weihnachtsdorf im Februar die nächsten Gesprächsangebote im Quartierstreff Erenlauh "Café Alma" am 5. Februar und bei den sogenannten Marktplatzgesprächen auf dem Wiblinger Wochenmarkt und im Einkaufszentrum am 7. und 15. Februar durchgeführt. Auch diese Möglichkeiten zur Beteiligung wurden sehr gut angenommen. Die Ergebnisse der Veranstaltungen spiegeln im Großen und Ganzen die bereits erarbeiteten Ergebnisse aus der Perspektivwerkstatt wieder. Dabei sind Anregungen für die Bereiche Wohnen – Gemeinsam/Angebote – Erholen – Unterwegs eingebracht worden. Die Meinungen zum Format wurden durchweg positiv durch die Wiblinger Bürgerinnen und Bürger bewertet.

Am 12. März folgen nochmals zwei aufsuchende Gesprächsangebote im Kinder- und Familienzentrum/Quartierstreff, Reutlinger Straße 46 und im Biber-Treff. Zusätzlich führt die Stadtverwaltung aufsuchende Gespräche mit Jugendlichen und Jugendvertretern durch und wird dabei jugendspezifische Aspekte abfragen und analysieren. Die Gesprächsergebnisse werden Anfang März in einem Workshop mit den Jugendlichen zusammengeführt.

Christian Sydow, Stadt Ulm/lla

WOHIN IN WIBLINGEN

Begegnungsstätten

Begegnungs-Café für Frauen freitags von 10 bis 12 Uhr Wiblinger Bürgerzentrum, Untergeschoss.

Bürger-Treff bei Birgit im Wiblinger Bürgerzentrum einmal im Monat donnerstags von 16.30 bis 18.30 Uhr am 12. März, 2. April, 30. April, 28. Mai 2020.

Frühstücken im Wiblinger Bürgerzentrum dienstags 9 bis 12.30 Uhr und freitags 9.30 bis 11.30 Uhr.

Keb-Tanzspaß für Körper, Geist und Seele im Martinusheim Wiblingen, Dreifaltigkeitsweg 21, 9. März, 23. März, 20. April von 14.30 bis 16 Uhr.
Anmeldung Tel. 0731 9206020. keb.ulm@drs.de.

Kreativ-Café im Wiblinger Bürgerzentrum montags 14 bis 17 Uhr – handarbeiten.

Lernwerkstatt für Erwachsene „Leichter lesen, schreiben, rechnen" jeden Donnerstag von 9 Uhr bis 12 Uhr im Wiblinger Bürgerzentrum am Tannenplatz.

Quartiers-Treff Biber-Treff Biberacher Straße 35, Dienstag und Donnerstag 14 bis 17 Uhr.

Quartiers-Treff Reutlinger Straße 46 / Kinder- und Familienzentrum (KiFaZ)
Eltern-Kind-Treff Montag von 10 bis 12 Uhr. Infos und Anmeldung: Familien-Bildungsstätte Ulm e.V., Telefon 0731 962860
Kaffee-Treff mit Sozialarbeiterin Annette Denzau dienstags von 14 bis 16 Uhr.
Musik macht Spaß – Offener Musiktreff mittwochs 9.30 bis 11.30 Uhr für Eltern mit Kleinkindern bis Senioren.

THOMAS PROBST
MALERMEISTER

Abteistraße 14
89079 Ulm
Telefon 0731/41352
email:
info@malerprobst.de

- **Malerarbeiten**
- **Tapezierarbeiten**
- **Lackierarbeiten**
- **kreative Techniken**
- **Betonkosmetik**

wünscht farbenfrohe Frühlingsgrüße

Internationales Frühstück 11. März, von 10 Uhr bis 12 Uhr. Kostenbeitrag: 2 Euro.
Spielenachmittag Mittwoch von 14.30 bis 16.30 Uhr.
Handarbeits-Stüble jeden ersten und dritten Montag im Monat von 10 bis 12 Uhr.
Baby-Café und Hebammen-Sprechstunde mittwochs 13 bis 15 Uhr.

Quartiers-Treff Café Alma, Erenäcker 18
Offenes Café Montag 16 bis 18 Uhr.
Kreatives Gestalten Dienstag, 16 bis 18 Uhr, 1 €.
Kochen mittwochs von 16 bis 18 Uhr, 1 € pro Person.
Offener Lerntreff donnerstags von 17 bis 19 Uhr.
Internationaler Frauenabend am letzten Mittwoch im Monat: 25. März, 17 bis 19 Uhr.
Internationales Frühstück am ersten Donnerstag im Monat: 5. März, 10 bis 12 Uhr. Kosten 3 €.

Geselligkeit beim GenerationenTreff (GT)

Kegeln in St. Franziskus donnerstags 14 bis 16 Uhr. Nächste Termine 19. März, 16. April, 14. Mai 2020.
Spielegruppe freitags 14 bis 16 Uhr im Bürgerzentrum am 6. März, 3. April 2020.
Stammtisch „Die Heimkehrer" jeden 1. und 3. Mittwoch/Monat 14.30 bis 16.30 Uhr Bürgerzentrum.
Stammtisch mit Benno Jahnel jeden 2. Mittwoch/Monat 18 bis 20 Uhr Bürgerzentrum.

Eltern und Kinder

Begegnungsstätte im Bürgerzentrum, Buchauer Straße 12.
Babytreff Montag, 10 bis 11.30 Uhr.
Eltern-Kind-Treff Dienstag und Donnerstag, 9 bis 11.30 Uhr.
Spielgruppe für Eltern und Kinder Mittwoch, 9 bis 11.30 Uhr – Anmeldung Telefon 0731 161 5447.
Pfiff – Treff für Grundschüler: Mittwoch, 15.15 bis 17.15 Uhr.
Kinderplanet: Donnerstag, 12 bis 16 Uhr – Mittagessen, Hausaufgabenhilfe, Freizeitgestaltung für Grundschüler.

Jugendhaus Schlossstall, Schlossstr. 32, Tel. 0731 41949.
Jugendtreff Dienstag 16 bis 20 Uhr; Mittwoch 18 bis 21 Uhr; Donnerstag 17 bis 22 Uhr.
Kinderkino freitags ab 14.30 Uhr – Programm s. Kinder.

Jugendhaus Tannenplatz, Buchauer Str. 10, Tel. 161 5445.
Kindertreff Dienstag von 16.30 bis 18.30 Uhr.
Jugendtreff Mittwoch, Donnerstag, Freitag von 17 bis 22 Uhr.

Eltern-Kind-Treff in Donaustetten
Donnerstag von 10 bis 11.45 Uhr im Ulrikahaus.
Eltern-Kind-Treff in Gögglingen
Dienstag und Donnerstag von 10 bis 11.30 Uhr im alten Rathaus.

FreieWähler WWG aktuell

Wiblinger Wählergemeinschaft e.V.

Helga Malischewski
Pfullendorfer Str. 10 | 89079 Ulm
Tel. 07 31-38 71 60

Reinhard Kuntz
St. Gallener Str. 2 | 89079 Ulm
Tel. 07 31-4 66 55

Liebe Mitbürgerinnen und Mitbürger

Toiletten am Marktplatz in Wiblingen

Mehrfach wurden fehlende öffentliche Toiletten bei der Verwaltung der Stadt Ulm angemahnt, zuletzt beim Stadtteilspaziergang mit OB Czisch im Herbst 2019.
Wir haben uns nun die Mühe gemacht und die Fakten über die Situation zusammen getragen.
Ursprünglich waren bei der Erstellung des Gebäudes, in dem u.a. auch die Sparkasse Ulm eine Zweigstelle unterhält, Toiletten für die Bürgerschaft mit errichtet worden.
Die Stadt hat die Toilette auch einige Zeit betrieben, dann aber dauerhaft verschlossen. Die Stadt hat dann ohne Not dem Eigentümer des Kebab Ladens die Toiletten zum Kauf angeboten, die dieser auch erworben hat. Der Pächter dieses Betriebes hatte aber die Anweisung, den Schlüssel für die Toilette bei Bedarf an Passanten auszugeben. Seit einigen Jahren funktioniert auch dieses System nicht mehr.

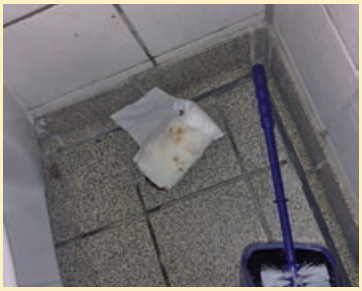

Wir haben uns vor Ort die Situation angeschaut. Man hat uns Fotos über den Zustand der Toiletten gezeigt. Vandalismus, immer wiederkehrende mutwillige Zerstörungen und Verstopfungen mit dem Ergebnis hoher Reparaturrechnungen. Zu Recht ist dies dem Pächter nicht zuzumuten.
Bereits im März des vergangenes Jahres wurde im Dialogforum Soziales über dieses Thema gesprochen, mit der Bitte um Klärung der Angelegenheit. Leider ohne Erfolg. Wir haben jetzt nochmals einen Antrag an OB Czisch gestellt, mit der Bitte um Gesprächsaufnahme mit den Firmen Edeka und Rewe am Tannenplatz und dem Vorschlag, ihre Toiletten während der Geschäftszeiten für Kunden und Passanten offen zu halten.
Die Erfolgsaussichten sind allerdings gering, solange es bei uns noch Zeitgenossen gibt, denen es offensichtlich Spaß macht, öffentliche Einrichtungen zu beschädigen.

Beleuchtung am Marktplatz in Wiblingen

Die Bürgerschaft beschwert sich zu Recht über die mangelhafte und immer wieder defekte Beleuchtung des Marktplatzes. Wir haben

diese Anliegen zuletzt bei den Haushaltsplanberatungen im Dezember 2019 vorgetragen. Zitat OB Czisch: „Ich werde der SWU einen Auftrag erteilen, am Marktplatz neue Lampen aufzustellen."
Wir bleiben am Ball und fragen beim OB nach der Umsetzung des Versprechens.

Valentinsempfang der FWG Fraktionsgemeinschaft

Wie immer ein volles Stadthaus mit interessierten Bürgern aus allen Teilen der Gesellschaft. Vielen Stadtratskolleginnen und -kollegen, viele Mitarbeiter aus der Verwaltung und nicht zuletzt das Spatzenpaar der Ulmer Kuhberggilde haben am 16. Februar 2020 die Gesprächsrunde mit verfolgt.

Unter der bewährten Moderation von Markus Brock, Südwestrundfunk Stuttgart, diskutierten Generalleutnant Jürgen Knappe von der Bundeswehr, leitender Oberstaatsanwalt Christof Lehr, Polizeipräsident Bernhard Weber und unser Fraktionsvorsitzender Reinhold Eichhorn über das Thema: Sicher in Ulm!?
Fazit war, es gibt in der Bevölkerung unterschiedliche Meinungen über gefühlte und tatsächliche Sicherheit. Polizeipräsident Weber aber erklärte den Gästen, dass es sich in Ulm im Vergleich mit anderen Städten in dieser Größenordnung sehr sicher lebt.
Anschließend wurde noch ausgiebig über Politik im Allgemeinen und über die Ulmer Kommunalpolitik im Besonderen diskutiert.

Jetzt wünschen wir Ihnen noch einen schönen Vorfrühling und bleiben Sie uns weiterhin gewogen.

Ihre Stadträte Helga Malischewski und Reinhold Kuntz

FreieWähler WWG
Wiblinger Wählergemeinschaft e.V.

„Ich engagiere mich in der WWG für die nachhaltige Verschönerung und Weiterentwicklung unserer Heimat im Ulmer Süden sowie die faire Integration aller Mitbürger"

www.wwg-ulm.de

Kontakt: Jan Simmendinger | Vorsitzender | Friedrichshafener Str. 27
0731-71883079 | 89079 Ulm | vorstand@wwg-ulm.de

Für Sie am Ratstisch
Ihre SPD-Fraktion

Die Ulmer SPD

SPD-Fraktion im Ulmer Gemeinderat | Rathaus Marktplatz 1 | 89073 Ulm T. 0731 921 77 00 | spd-fraktion@ulm.de fraktion.spd-ulm.de

Martin Ansbacher, Dr. Dagmar Engels, Eva-Maria Glathe-Braun, Anja Hirschel, Dorothee Kühne, Martin Rivoir MdL, Dr. Haydar Süslü

Illerbrücke Wiblingen – Ludwigsfeld im Bereich Binsenweiher

Wie bereits schon auch an dieser Stelle berichtet, hat die SPD-Rathausfraktion schon mehrfach das Projekt Binsenweiher beantragt und untersuchen lassen.

Daher gehörte es bereits 1997 - 2005 zum Zukunftsprogramm der Stadt Ulm. Damals wurde ein umfassendes und detailliert ausgearbeitetes Konzept erstellt, das die Entwicklung und den Ausbau von Flächen für Freizeit und Naherholung im Raum Alt-Wiblingen zum Ziel hatte.
Eine Investition von 5,6 Million war bereits eingeplant und scheiterte aber leider wegen Bedenken der Anwohner gegen das Projekt.

Damals hat die SPD-Fraktion auch auf der Höhe Illerholzweg eine Brücke für Fußgänger und Radfahrer über die Iller in ihre Überlegungen einbezogen.

Zwischen Wiblingen und Ludwigsfeld gibt es keine direkte Verbindung über die Iller. Für Besuche zwischen Neu-Ulm und Wiblingen, zur Naherholung Silberwald bzw. zum Badesee Ludwigsfeld – und umgekehrt – wäre eine Brücke, die den kürzesten Weg, also mit dem Fahrrad oder auch zu Fuß ermöglicht, sehr sinnvoll. Anstatt dieser umweltfreundlichen Variante wird die Fahrt heute in der Regel mit dem Auto über die Iller-Autobrücke unternommen.

Es existiert bereits ein Weg in Alt-Wiblingen von der Schlossstrasse bzw. vom Kutschberg zum Platzmahd über die Weihung-Brücke am Reiterhof vorbei. Die Straße "Platzmahd" würde die neue Iller--brücke mit dem Iller-Radwanderweg am Kloster Wiblingen verbinden. Angeregt von der SPD Ulmer Süden erneuerten wir gemeinsam mit unseren Kollegen der Neu-Ulmer SPD-Fraktion diese Idee: Danach soll zunächst eine Machbarkeitsstudie erarbeitet werden.

Im Übrigen: Wiblingen feiert 2027 seine 100-jährige Eingemeindung nach Ulm. Auch die RPG Wiblingen hat das gesamte Projekt Binsenweiher in einem Arbeitskreis wieder aufgenommen und aufgrund der stark veränderten Rahmenbedingungen das Konzept grundlegend überarbeiten lassen. Das Ziel sind vielfältige Erlebnisräume in der Natur, also mehr Lebensqualität für den großen Ulmer Stadtteil im Süden.

Inzwischen liegen die Antworten vor: Das Projekt wird von beiden Oberbürgermeistern begrüßt. Fehlendes Geld wird eine schnelle Umsetzung dieser Idee verhindern. Wir bleiben dennoch dran!

Dr. Haydar Süslü, SPD-Fraktion im Ulmer Gemeinderat und der SPD-Ortsverein Ulm-Süd

DIENSTLEISTUNGEN

- **Dienstleistungszentrum im Wiblinger Bürgerzentrum** am Tannenplatz, Buchauer Str. 12
Montag 14 bis 17 Uhr, Dienstag und Freitag 8 bis 12.30 und 14 bis 17 Uhr, Donnerstag 8 bis 12.30, Mittwoch geschlossen.
Telefon 0731 161 1160, E-Mail: r.sachs@ulm.de.
- **Stadt Ulm, Abteilung Soziales**
Buchauer Straße 8-10, Montag 8 bis 12 Uhr und 14 bis 15.30 Uhr, Dienstag 8 bis 12 Uhr und 14 bis 16.30 Uhr, Donnerstag 8 bis 12 Uhr und 14 bis 15.30 Uhr, Freitag 8 bis 13 Uhr. Telefon 0731 161 5229.
- **Stadtteilbibliothek im Wiblinger Schulzentrum**
Dienstag und Mittwoch 14.30 bis 17.30 Uhr, Donnerstag 13 bis 17.30 17.30 Uhr, Freitag 10 bis 12 und 14.30 bis 17.30 Uhr.
Telefon 0731 161 4162. www.stadtteilbibliothek-wiblingen.de.
- **Stadtteilkoordination,** Buchauer Straße 8-10,
Birgit Wegele-Hehl, Telefon 0731 161 5037, E-Mail: b.wegele-hehl@ulm.de.
- **Bürgerzentrum Hausverwaltung/Raumvermietung**
Dienstag 10 bis 12 Uhr, Donnerstag 14 bis 16 Uhr. Telefon 0731 161 5161, E-Mail: e.moessner@ulm.de
- **Gartenabfallplatz am Wiblinger Ring 14**
Ab 2. März 2020: Montag, Dienstag, Donnerstag, Freitag von 16 bis 18 Uhr. Mittwoch geschlossen. Samstag von 10 bis 17 Uhr.
- **Offener Lerntreff für Schülerinnen/Schüler im Bürgerzentrum am Tannenplatz**, Buchauer Straße 12, Mittwoch 17 bis 19 Uhr: Freitag 14 bis 16 Uhr.
- **Offener Lerntreff im Café Alma,** Erenäcker 18: jeden Donnerstag 17 bis 19 Uhr. Nicht während der Ferien.
- **Pflegestützpunkt in Wiblingen,** kostenlose Beratung bei Pflegebedarf jeden 1. Donnerstag im Monat von 9 bis 11 Uhr bei Dorothea Heim, Stadt Ulm, Abteilung Soziales, Buchauer Straße 8-10, Wiblingen.Telefon 0731 161 5255.
- **Polizeiposten Wiblingen, Buchauer Straße 8,**
Telefon 0731 401750. Montag bis Freitag 7 bis 20 Uhr. Samstag/Sonntag Polizeirevier Ulm-West, Römerstraße, Telefon 0731 188 3812.
- **Post-Filiale Pfullendorfer Straße 7**
Montag, Dienstag, Donnerstag, Freitag 9 bis 13 Uhr und 15 bis 18 Uhr, Mittwoch 9 bis 13 Uhr, Samstag 9 bis 12 Uhr.
- **Recyclinghof am Wiblinger Ring**
Montag, Dienstag, Donnerstag, Freitag 16 bis 18 Uhr, Mittwoch geschlossen, Samstag 10 bis 17 Uhr.
- **Altpapiersammlungen**
Wiblingen und Gögglingen-Donaustetten:
14. März – Mission. Neben Altpapier werden auch Altkleider gesammelt. Der Erlös aus dem Verkauf des Altpapiers und der Altkleider wird dringend gebraucht für Hilfsprojekte für Menschen in Afrika und Mittelamerika – überwiegend für Kinder- und Jugendprojekte.
Unterweiler: 14. März – SC Unterweiler – Altpapier.
Altkleider sammeln in Unterweiler die Helferinnen und Helfer vom Missionsausschuss ein. Die Säcke müssen bis 10 Uhr bei Familie Partl, Hartstr. 55, oder Familie Volz, Greutstr. 18, abgegeben werden.
- **Nächste Altpapier-Sammeltermine**
Wiblingen und Unterweiler: 16. Mai – TVW
Gögglingen-Donaustetten: 9. Mai – SCU

Bericht aus dem Gemeinderat

Dr. Hans-Walter Roth
Im Wiblinger Hart 48
institut.roth.ulm@t-online.de

Winfried Walter
Kirchberger Straße 71
walterwinfried@web.de

Dr. Karin Graf
Rohrweg 44
karin.graf@t-online.de

Liebe Leserinnen, liebe Leser,

in gewohnter Weise möchten wir Sie an dieser Stelle über aktuelle Themen der Stadtpolitik informieren. Sollten auch Sie Themen oder Anregungen haben, kommen Sie gerne auf uns zu und schicken uns eine kurze Mail.

Berblinger-Denkmal

In diesem Jahr feiert Ulm den 250. Geburtstag von Albrecht Ludwig Berblinger – dem „Schneider von Ulm". Ihm zu Ehren soll an der Adlerbastei eine Kunstinstallation erbaut werden in Form eines begehbaren Turmes, um den Höhenrausch des Berblinger-Fluges über die Donau nachvollziehen zu können – so zumindest der ursprüngliche Plan. Leider sind die angesetzten Kosten nun sprunghaft angestiegen. Statt ursprünglich 500.000 € soll die Treppe nun über 750.000 € kosten und aus Sicherheitsgründen durch ein Tor abgesperrt werden.

Auch wenn wir uns zu den ursprünglichen Plänen bekennen, so hat dies aus unserer Sicht damit nicht mehr viel gemeinsam und diese Preissteigerung ist den redlichen Steuerzahlern gegenüber nicht zu rechtfertigen, angesichts der vielen anderen drängenden Sanierungen in Ulm. Deswegen haben wir im vergangenen Bauausschuss gegen eine Fortsetzung des Projektes gestimmt. Eine Mehrheit war dennoch dafür, so dass der Turm nichts-desto-trotz gebaut wird – unklar, ob er noch teurer wird und auch, ob er rechtzeitig zum Jubiläum fertiggestellt werden kann. Für Dr. Roth ist zudem ungewiss, ob im Untergrund nicht noch weitere Archäologische Schätze schlummern, wie er in einem Antrag an den Oberbürgermeister erläutert.

Wilhelmshöhe

Ein Thema, das in den letzten Tagen hochkochte, waren nächtliche Ruhestörungen im Bereich vom Saumarkt/Wilhelmshöhe. Bei einem Besuch vor Ort konnten wir als Fraktion gemeinsam mit Bürgerdiensten, der Polizei und Anwohnern ins Gespräch kommen und gemeinsam nach Lösungen für die Situation suchen – denn die Anwohner wissen sich nicht mehr zu helfen angesichts der Belästigungen, Bedrohungen und Sachbeschädigungen, denen sie sich ausgesetzt sehen.

Die CDU/UfA Fraktion schlägt vor, die Wilhelmshöhe ausreichend zu beleuchten, dass sich Gruppen dort nicht mehr unbeobachtet fühlen. Auch setzen wir uns – mindestens probehalber – für eine Beschilderung ein, die die Nutzung des Platzes in den Nachtstunden einschränkt. So hätte die Polizei eine Handhabe, Platzverweise auszusprechen. Es soll ebenfalls verstärkt kontrolliert werden.

Aufwertung des Kornhausplatzes

Seit einigen Jahren sind die Bauarbeiten rund um den Kornhausplatz abgeschlossen. Schon kurz nach Fertigstellung waren wir, wie auch viele Ulmer mit dem Ergebnis nicht zufrieden. Auf einen Antrag im Jahr 2015 wurden wir vertröstet – man müsse das Ergebnis über einen längeren Zeitraum betrachten. Seitdem hat sich nicht viel getan und wir finden nach wie vor, der Platz sollte aufgewertet werden durch ein paar Blumenkübel und Sitzmöbel. Einen entsprechenden Antrag haben wir an die Verwaltung gestellt.

Sanierung Bahnhof-/Hirschstraße

Bereits im vergangenen Jahr gab es ein überfraktionelles Bündnis, das sich für die Sanierung der Bahnhof- und Hirschstraße stark gemacht und einen Ideenwettbewerb gefordert hat. Da sich seitdem in der Verwaltung nichts getan hat, haben wir Anfang des Jahres diesen Antrag wiederholt. Wir als CDU/UfA Fraktion setzen uns zusätzlich für mehr Grün in der Fußgängerzone ein. Auch einzelne Spielgeräte für Kinder und Sitzgelegenheiten sollen zum Verweilen einladen. Sobald die Sedelhöfe fertiggestellt und der McDonald's Container abgebaut werden kann, wäre dies ein geeigneter Ort für eine solche Platzgestaltung. Zusätzliche Bereiche mit Schatten spendenden Bäumen könnten dann im Zuge der Sanierung eingerichtet werden.

Gänstorbrücke

Wie hinlänglich bekannt, ist die Gänstorbrücke marode und muss ersetzt werden. Nun wurden in einem Preisgericht Entwürfe verschiedener Architekturbüros bewertet. Es gibt einen klaren Sieger, und es kann in die weiteren Planungen gehen. Es folgt wie üblich ein Planfeststellungsverfahren und Gutachten zu Natur-/Gewässer/Artenschutz. Dies dauert bekanntlich seine Zeit, aber spätestens ab Anfang 2022 kann dann gebaut werden. Auch wir würden uns eine schnellere Umsetzung wünschen, zumindest gibt es nun aber einen konkreten Zeitplan. Der Siegerentwurf, wie auch alle anderen, können ab dem 19. Februar im Stadthaus besichtigt werden.

Ihre Stadträte im Ulmer Süden
Dr. Hans-Walter Roth, Dr. Karin Graf, Winfried Walter

UMWELT UND NATUR

Orgelförderverein Ulm-Basilika und Albert-Einstein Gymnasium Ulm-Wiblingen

Klimawandel

eine Spurensuche mit möglichen Auswegen

Vortrag

PD Dr. Susanne Kühl und Prof. Dr. Michael Kühl
Donnerstag, 5. März 2020, 19 Uhr
im Foyer des Albert Einstein-Schulzentrums Wiblingen, Buchauer Straße 9

Der Vortrag geht auf die Ursachen und Folgen des Klimawandels ein und beleuchtet zugleich die Frage, was getan werden muss, um die globale Erwärmung auf 1,5° C zu begrenzen. Anhand eines einfachen Experiments werden die Kipp-Punkte des Klimasystems anschaulich vorgeführt. Ein Fokus liegt insbesondere darauf, was jeder auf persönlicher Ebene für den Klimaschutz tun kann und welche Konsequenzen jedermanns Lebensstil auf das Klima hat.
Eintritt: Schüler frei.
Erwachsene/Eltern 5 Euro.

Die Vortragenden Privatdozentin Dr. Susanne Kühl und Prof. Dr. Michael Kühl arbeiten an der Universität Ulm und sind Vertreter von Scientists for Future Ulm. Weitere Informationen zu den Vortragenden unter www.klimaandmore.de.

SENIOREN

Seniorentreff

Eingeladen sind alle, die Spaß haben an Geselligkeit, Diskussionen und Ausfahrten. Zur Deckung der Auslagen werden kleine Kostenbeiträge erbeten.

Seniorentreff Tannenplatz
Zweimal monatlich dienstags von 14.30 Uhr bis 16.30 Uhr Gemeindesaal St. Franziskus oder Zachäus. Kontakt: Theresia Gerschner, Telefon 0731 42592.
3. März: Bingo macht Spaß.
17. März: Franziskus-Kindergarten-Kinder gestalten den Nachmittag.
31. März: Die Polizei informiert.

Seniorentreff Martinusheim
Dreifaltigkeitsweg 21, zweimal monatlich donnerstags von 14 Uhr bis 16.30 Uhr. Kontakt: Brigitte Bulach, Telefon 0731 42678, und Renate Kretschmann, Telefon 0731 41954.
5. März: Gymnastik im Sitzen mit Frau Hoffmann.
19. März: Geburtstagsfeier Februar mit Kindergartenkindern.
2. April: Auferstehung. Referent Diakon Thomas Raiber.

Seniorentreff Kapelle,
Kapellenstraße 2, dienstags von 14 Uhr bis 17 Uhr.
Kontakte: Else Endres, Telefon 0731 42784, und Ingrid Sanzaro, Telefon 0731 46515.
3. März: „Immer unterwegs" – 10 Uhr Ausflug.
10. März, 17. März, 24. März: Kaffeetrinken und erzählen.
31. März: Osterfest und Geburtstagsfeiern.

Seniorentreff Gögglingen,
Christophorushaus, Abt-Ulrich-Straße 4, jeden zweiten Dienstag im Monat von 14 bis 17 Uhr. Kontakt: Renate Babic, T. 07305 23156.
10. März: Hüte und andere Kopfbedeckungen – die Geschichte des Hutes mit Heidi Janz.

Seniorenclub Donaustetten,
Ulrikahaus, St. Floriansweg 8a, jeden letzten Mittwoch im Monat von 14 bis 17 Uhr. Kontakt: Hedi Berger, Telefon 07305 4537.
Eine Woche später als sonst: **4. März**. Ostergeschichte des Evangelisten Lukas. GR Theresia Kessler wird dem Weg der Emmaus-Jünger nachspüren.

Kaffeeklatsch im Riedlenhaus
Gögglingen-Donaustetten jeden letzten Freitag im Monat, 15 Uhr. Kontakt und Anmeldung von Kuchenspenden bei Monika Vogel, Telefon 07305 179131.

Liebe Mitbürgerinnen und Mitbürger,

Verbesserungen im Ulmer ÖPNV
Im zweiten Quartal dieses Jahres steht im Gemeinderat eine Debatte über die Verbesserungen im Ulmer ÖPNV auf der Tagesordnung. Alle Fachleute sind sich einig, dass ein S-Bahn-System für die Region den meisten Nutzen bringen wird; darauf hat die Stadt jedoch (leider) nur beschränkten Einfluss.

Nahverkehrsplan und Tarifangebote
Unmittelbaren Einfluss hat die Stadt jedoch via Nahverkehrsplan auf die Qualität des ÖPNV, und es ist der Stadt auch möglich, besondere Tarifangebote beim DING in Auftrag zu geben, wie es derzeit mit dem fahrscheinlosen ÖPNV am Samstag der Fall ist.
Es gilt daher, abzuwägen, wie mit den beschränkten Mitteln der Stadt der meiste Nutzen erzielt werden kann. Daher haben wir GRÜNEN einige Vorschläge unterbreitet und beantragt, die Machbarkeit, den Nutzen und den Aufwand abzuschätzen, damit die Debatte anhand von Sachargumenten geführt werden kann. Die Vorschläge sind:

a) Mehr Fahrten tagsüber (werktags 5-Minuten-Takt auf den Linien 1 bis 5, 15-Minuten-Takt auf den Linien 6 und 7, 20-Minuten-Takt auf den übrigen Linien) und abends (15 Minuten-Takt für Linie 1 bis 5 und 30 für die übrigen Linien), entsprechende Nachverdichtung auch am Wochenende;
b) kostenloser Samstags-ÖPNV dauerhaft und 10 %-Preissenkung bei den Dauerkarten zum Ausgleich;
c) Taktverdichtung abends und am Wochenende: 15 Minuten-Takt für Linien 1 bis 5 und 30 für die übrigen Linien;
d) Einführung der Tangentiallinie Wiblingen-Wissenschaftsstadt mit Halt bei der Hochschule für Gestaltung (hfg) auf dem Kuhberg und am Roten Berg;
e) Verlängerung der Linie 1 zur Kohlplatte;
f) Bau der Straßenbahnlinie 3 über Neu-Ulm und Ludwigsfeld nach Wiblingen;
g) Einführung eines 365-Euro-Tickets;
h) Einführung des Gratis-ÖPNVs im Innenstadtring, finanziert durch einen kostendeckenden Zuschlag (ca. 30 Cent nach unserer Schätzung) auf Parktickets in den städtischen Garagen;
i) Einführung eines Kurzstreckentickets (drei Halte für 1 Euro).

Wenn Sie, liebe Mitbürgerinnen und Mitbürger weitere Vorschläge und Anregungen haben, dann scheuen Sie sich nicht, uns zu kontaktieren!

Michael Joukov-Schwelling, Fraktionsgeschäftsführer.

Ihre GRÜNE Fraktion (Rathaus, Marktplatz 1, 89073 Ulm, gruene-fraktion@ulm.de)

Ihre Ansprechpartner für den Ulmer Süden:

Denise Elisa Niggemeier, Stadträtin und Vorsitzende des Bündnisses für Lebenswerte Ortschaften;

Wolfgang Stittrich, Stadtrat und stellvertretender Ortsvorsteher von Einsingen.

TERMINE

Gesellige Begegnungen sind unter **„Wohin in Wiblingen"** aufgeführt, Senioren-Treffen unter **„Senioren"**.

BUND – Ortsgruppe Wiblingen
Kontakt: Reiner Frohnmüller, Telefon 07346 923632, www.bund-ulm.de / BUND-Gruppen im Stadtgebiet Ulm.

DRK Ulm
Mittwochs 8.45 bis 9.45 Uhr DRK-Seniorengymnastik im Martinusheim, Dreifaltigkeitsweg 21, Wiblingen.

Feuerwehr, Ortsgruppe Wiblingen
Treffen der Jugend zweiwöchentlich mittwochs 18.30 Uhr.
Treffen der Aktiven zweiwöchentlich freitags 19.30 Uhr.
Wer die Feuerwehrler kennenlernen möchte, kann unverbindlich zu einem Übungsabend kommen.
Treffpunkt Wache im Stergweg 3. Interessenten werden gebeten, sich vorab über Facebook oder unter feuerwehr-ulm-wiblingen@outlook.com anzumelden.

GenerationenTreff GT – Bürgerzentrum Wiblingen UG
Bürozeiten Montag 10 bis 12 Uhr. Info/Anmeldungen
Telefon 0731 482102 oder E-Mail: wib@gt-ulm.de.

Computertraining
Tablet und Smartphone Basis für Anfänger Termine nach Vereinbarung Telefon 0731 161 5156.
iPad und iPhone Basis Termine nach Vereinbarung Telefon 0731 161 5156.
Handy Ticket u.a. Hilfe beim Installieren auf's Handy: montags 10 bis 12 Uhr UG. Anmeldung Telefon 0731 482102.

Kurse
Bauchtanz Donnerstag 14 bis 15 Uhr.
Englisch für Fortgeschrittene Dienstag 10 bis 11.15 Uhr.
Englisch für Anfänger Donnerstag 9 bis 10 Uhr.
Englisch für Anfänger ohne Vorkenntnisse Donnerstag 11.15 bis 12.15 Uhr.
Französisch für Anfänger dienstags 11.15 bis 12.15 Uhr.
Italienisch für Anfänger mit Vorkenntnissen Dienstag von 9 bis 10 Uhr.
Italienisch für Fortgeschrittene Dienstag 14 bis 15 Uhr.
Italienisch Mittelstufe Donnerstag 10 bis 11.15 Uhr.
Malen und Experimentieren Mittwoch 9 bis 11.30 Uhr.
Qi Gong Freitag 9 bis 10 Uhr.
Seniorengymnastik Frauen Montag 9.30 bis 10.15 Uhr.
Spanisch für Fortgeschrittene Freitag 15.30 bis 16.30 Uhr.
Spanisch Konversation Freitag 16.30 bis 17.30 Uhr.

Gesangverein Gemütlichkeit
Singstunde Dienstag 19.30 bis 21 Uhr Sägefeldschule.

Chor der Atemlosen
Jeden 1. und 3. Mittwoch/Monat 17 bis 18 Uhr Sägefeldschule. Atem- und Stimmbildung jeden 3. Mittwoch/Monat 16.15 Uhr bis 16.45 Uhr.

Kaninchenzuchtverein Wiblingen und Umgebung (Z230).
Kontakt Thomas Brandl, Telefon 0163 4593150.

Kreuzbund Ulm e. V., Selbsthilfegruppe
für Suchtkranke und Angehörige. Wiblinger Gruppe jeden Dienstag in den geraden Wochen 19.30 bis 21.30 Uhr, St. Franziskus am Tannenplatz.

Lernwerkstatt für Erwachsene: Leichter lesen, schreiben, rechnen donnerstags von 9 Uhr bis 12 Uhr im Wiblinger Bürgerzentrum am Tannenplatz. Kontakt: Birgit Ringeis, E-Mail: birgit.ringeis@fakt.ori.de .

Musikverein Wiblingen Musikheim Wiblinger Ring 12.
Orchesterprobe Mittwoch 20 bis 22 Uhr; Probe des Jugendorchesters Dienstag 18 bis 19.30 Uhr. Probe des Vororchesters vierzehntägig freitags von 18 bis 19.30 Uhr. Seniorenkapelle in geraden Kalenderwochen donnerstags, 20 Uhr. Senioren-Treff 1. Donnerstag/Monat, 16.30 Uhr.

Regionale Planungsgruppe RPG Wiblingen
Nächste Sitzung Donnerstag, 26. März 2020, 19 Uhr, Bürgerzentrum am Tannenplatz, 1. OG.

Reparatur-Café Unterweiler Mehrzweckhalle Dorfplatz 3, Unterweiler. Nächste Reparaturtage 16. März, 20. April 2020, von 15 bis 18 Uhr. www.repa-cafe.de.

Reparaturwerkstatt der Wiblinger Akteure
jeden ersten und letzten Montag im Monat 17 bis 20 Uhr in den Jugend-Räumen St. Franziskus am Tannenplatz. Reparaturgegenstände können unter E-Mail wiblinger-akteure@outlook.com angemeldet werden.

RLS – Restless Legs Syndrom Alb-Donau-Kreis
Gesprächskreise mit Rita Beraneck. Informationen und Termine unter Telefon 0731 8023641; Berufstätige können sich telefonisch mit Marie-Luise Neuheuser, Telefon 07346 919153, verabreden.

Ruf&Tat
Organisierte Nachbarschaftshilfe Wiblingen, Buchauer Straße 16 (Kath. Pfarrbüro), Telefon 0731 9405755. Sprechzeiten bei Miriam Piehler montags 14 bis 16 Uhr / freitags 9.30 bis 11.30 Uhr.

Schwäbischer Albverein
14. März 2020, 19.30 Uhr: Jahreshauptversammlung Albvereinshäusle. Putzmunteres Ulm – Frühjahrsputzete März/April 2020. Schwäb. Albverein ist dabei! Genauen Termin und Uhrzeit am Häusle erfragen!
Häusle geöffnet von Mittwoch bis Freitag ab 15 Uhr, Samstag, Sonntag und an Feiertagen 9 Uhr bis 24 Uhr. Telefon 0731 46377.

Sozialverband VdK
Frauentreff jeden letzten Mittwoch im Monat. Kontakt: Frau Schupp, Telefon 0731 44739.
Entspannungstraining mit Cornelia Möller jeden Mittwoch 17.15 Uhr und 18.15 Uhr Kögelhof, Pranger 9, Wiblingen.
Anmeldung C. Möller, Telefon 0731 4098728.

Städtepartnerschaftsverein Wiblingen/Argenton
Stammtisch am letzten Donnerstag eines jeden Monats ab 19.30 Uhr. Treffpunkt unter Telefon 0731 9386735 oder im Internet www.partnerschaftsverein-wiblingen-argenton.de.

Familien-Bildungsstätte Ulm e. V.
Informationen und Anmeldung: Telefon 0731 96286-0, Homepage: www.fbs.ulm.de.
31. März 2020, von 19.30 bis 21 Uhr, Wiblinger Bürgerzentrum am Tannenplatz: Vortrag: Hilfe bei Prüfungsangst und Leistungsdruck in Schule und Beruf. Bitte um Anmeldung.

Wiblinger Wochenmarkt
jeden Freitag von 9 Uhr bis 16 Uhr auf dem Wiblinger Marktplatz.

IMPRESSUM

WIBLINGEN aktuell –
das Stadtteilmagazin für Wiblingen und den Ulmer Süden
Verlag: mv-verlag ulm Landthaler-Pfeifle GbR, Am Wallenkreuz 8, 89079 Ulm-Wiblingen, Tel. 0731/481115 · mv-verlag@t-online.de
Redaktion: Christa Kuisl (ck), Tel. 0731/46406, redaktion@wiblingen-aktuell.de
Anzeigen: Lisa Landthaler, Tel. 0731/481115 anzeigen@wiblingen-aktuell.de / Es gilt Anzeigenpreisliste Nr. 8.1 vom 01.01.2020.
WIBLINGEN aktuell erscheint mit 9 Ausgaben pro Jahr und ist offizielles Mitteilungsblatt der Regionalen Planungsgruppe Wiblingen. Das Werk ist in all seinen Teilen urheberrechtlich geschützt. Alle Rechte sind Redaktion und Verlag vorbehalten. Namentlich gekennzeichnete Beiträge stellen die Meinung des Autors, nicht unbedingt die der Redaktion dar. Für unverlangt eingesandte Manuskripte keine Gewähr.
Satz/Herstellung: mv-verlag Landthaler-Pfeifle
Bilder: Pressestellen, Veranstalter, Datenbanken, mv-verlag ulm.
© 2020 mv-verlag Landthaler-Pfeifle, Wiblingen.
Ausgabe 2 – März 2020,
Printed in Germany.
Einen besonderen Dank allen Inserenten, die das Projekt mit einer Anzeige unterstützt haben!

Die nächste Ausgabe von WIBLINGEN aktuell erscheint mit Heft Nr. 3/2020 am 03. April 2020. Redaktions- und Anzeigenschluß ist am 20.03.2020.
www.wiblingen-aktuell.de

Einem Teil dieser Ausgabe liegt der Gemeindebrief der SE Ulm-Basilika bei.

LBS

Jetzt durchstarten in die eigenen vier Wände!

Finanzieren mit der LBS: Planbar, zinssicher und Riester gefördert.

Extra günstiges Baugeld sichern!

Sabrina Matt
Betriebswirtin (VWA)
LBS-Beratungsstelle
Sattlergasse 8, 89073 Ulm
0731/96209-15, sabrina.matt@lbs-sw.de

Sparkassen-Finanzgruppe · www.LBS-SW.de

Wir geben Ihrer Zukunft ein Zuhause.

„Die Zufriedenheit meiner Kunden macht mich glücklich."

Rudolf Langer
Inhaber, Hörakustikmeister und selbst Hörgeräteträger

Ihr umweltbewusster HÖRakustiker!

Qualität verbindet – über 20 Jahre Ihr regionaler Anbieter!

Erlenbachstraße 48/2
89155 Erbach
Tel.: 07305 9359927

Für Sie geöffnet:
Montag - Freitag
9-13 und 14-18 Uhr,
Samstag n. Vereinb.!

HÖRGERÄTE LANGER
www.hoergeraete-langer.de

BOTANIC POWER
Das Garten-Bau-Team

Botanic Power
Slobby (Slobodan Lugonjic)
Kemptener Str. 44 · Wiblingen
Telefon: 0731 / 47913
Mobil: 0157 / 53 677 487
slobodan-lugonjic@t-online.de

Arbeiten in und am Haus
Hausmeisterservice
Rasenmähen
Hecken- und Baumschnitt
Baumfällarbeiten
Neubepflanzung
Plattenarbeiten
Unratabfuhr
Entrümpelungen
Umzugshilfe
Raumausstattung
Reinigungsdienst
(Fensterreinigung + diverse Reinigungsarbeiten)

KALENDER 2020

MÄRZ 2020		APRIL 2020	
01 SO	Funkenfeuer Donaustetten	01 MI	
02 MO		02 DO	Seniorentreff Martinusheim
03 DI	Seniorentreff Tannenplatz Seniorentreff Kapelle	03 FR	Film ab bei Zachäus: Auferstanden Kinderkino: Zoomania
04 MI	Seniorenclub Donaustetten Vortrag: Christl. Patientenvorsorge	04 SA	
05 DO	Seniorentreff Martinusheim Finissage 75 Jahre Kriegsende Vortrag AEG: Klimawandel	05 SO	Vier Baumeister und kein Ende
06 FR	Weltgebetstag Kinderkino: Romys Salon	06 MO	
07 SA	Kinderkleider-Flohmarkt Staig-Altheim Ökumenischer Kinderbibeltag	07 DI	
08 SO	Kinderbasar Unterkirchberg		
09 MO	Ökumen. Frauentreff: Schwäbische Frömmigkeit		
10 DI	Kunst schaffen – Menschen berühren Seniorentreff Kapelle Seniorentreff Gögglingen	10 FR	
11 MI		11 SA	
12 DO		12 SO	
13 FR	Film ab bei Zachäus: Klang von Paris Kinderkino: Pommes essen	13 MO	
14 SA	Internationaler Frauen-Brunch Kirchenkabarett: Eine kleine Sehnsucht Wiblinger Kleider- und Spielzeugbasar Rädlesmarkt	14 DI	
15 SO		15 MI	
16 MO		16 DO	
17 DI	Treffpunkt Erwachsenenbildung Seniorentreff Tannenplatz Seniorentreff Kapelle	17 FR	
18 MI		18 SA	
19 DO	Flötenkonzert und Frühlingslieder Seniorentreff Martinusheim	19 SO	
20 FR	Kindertheater: Der dickste Pinguin vom Pol	20 MO	
21 SA	Kirchengemeinderatswahl	21 DI	
22 SO	Kirchengemeinderatswahl Künstlermarkt SSG Oster- und Kreativmarkt Ohrenschmaus im Benediktinerkloster Senfkorngottesdienst	22 MI	
23 MO	Die Verehrung des Heiligen Kreuzes 14. Lesewettbewerb Grundschulen	23 DO	
24 DI	Seniorentreff Kapelle	24 FR	
25 MI			
26 DO	RPG-Sitzung		
27 FR	Franziskus-Shop im März Kinderkino: Kommissar Gordon Hawai Vortrag Big-Band-Konzert		
28 SA	Franziskus-Shop im März Frühjahrscafé Passion – Leidenschaft Frühjahrskonzert		
29 SO	Heiliges Kloster - Kaserne - Flüchtlingsquartier		
30 MO			
31 DI	Seniorentreff Tannenplatz Seniorentreff Kapelle		

Dieser Kalender enthält Termine aus den redaktionellen Berichten. Weitere Termine siehe Seite 30. Sämtliche Angaben ohne Gewähr.

Bestattungsdienst Baar
0731 940 9200
www.baar-bestattungen.de
IHR BEGLEITER IM TRAUERFALL
Hauptstraße 43, Ulm-Wiblingen

Service Wohnen nimmt Fahrt auf

Vor rund sechs Monaten öffnete das Olga und Josef Kögel Haus seine Pforten. In der Zwischenzeit wurde das Service Wohnen der Keppler-Stiftung wie auch das Haus der Pflege der Stiftung Liebenau für viele Seniorinnen und Senioren zur neuen Heimat.

„Das Service Wohnen ist für Menschen gedacht, die trotz eines vorhandenen Unterstützungsbedarfs gerne eigenständig wohnen möchten. **Das große Plus unserer neuen Wohnform ist die enge Vernetzung zur Katholischen Sozialstation.** In Wiblingen bieten wir ein breites Angebot an Unterstützung: die Tagespflege Kögelhof, die Nachbarschaftshilfe Ruf & Tat sowie Essen auf Rädern. Auch sind mehrere erfahrene Pflegefachkräfte täglich bei unseren Kundinnen und Kunden in Wiblingen unterwegs. So können wir im Bedarfsfall sehr schnell die notwendigen Hilfen anbieten", freut sich Gerhard Fischer, Regionalleiter der Keppler-Stiftung in Ulm.

Martina Hofmann und Petra Raab, die im Service Wohnen tätig sind, nehmen sich mit viel Zeit und Empathie den Wünschen und Bedürfnissen der Seniorinnen und Senioren an - sehr zur Freude der Mieterinnen und Mieter.

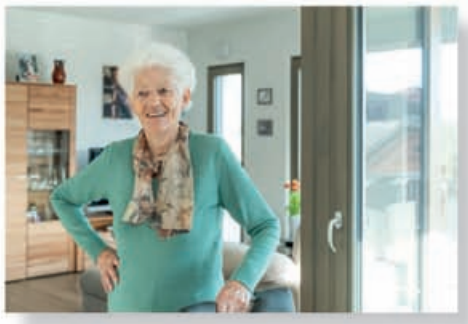

„Vor meinem Umzug ins Service Wohnen habe ich in einem Haus am Eselsberg gewohnt. Ich konnte die Treppen dort nur noch schlecht meistern. Auch Garten und Kachelofen wurden im Alter zur Last. Mein Umzug ins Olga und Josef Kögel Haus war die absolut richtige Entscheidung. Schöner kann man es doch nicht haben. Hier ist immer jemand, mit dem man sich unterhalten kann und doch kann ich mich in meine Wohnung zurückziehen.

Auch freue ich mich immer über die Besuche von Frau Raab und Frau Hofmann. Beide kümmern sich mit einer liebevollen, netten Art um uns. Und auch mit den anderen Mietern entsteht immer mehr Kontakt", erzählt Irene Lange. Sie war die erste Mieterin, die im September im Service Wohnen einzog.

Noch wenige Wohnungen frei! Interesse?
Mobil: 0160 91306742
Mail: martina.hofmann@keppler-stiftung.de

Kath. Sozialstation
Ulm
Keppler-Stiftung

Barrierefreie Bäder | Verlegung von keramischen Wand- und Bodenfliesen | Verlegung von Marmorfliesen und Natursteinplatten | Verlegung von Glasmosaik | Verputz- und Spachtelarbeiten | Versetzen von Naturstein-Fensterbänken | Komplettsanierungen im Innen- und Außenbereich | Balkon und Terrassensanierungen | Keramische Beläge mit elektrischer Beheizung | Reinigung und Endbehandlung von allen Fliesen-, Kunst- und Natursteinbelägen | Einbau von Küchenarbeitsplatten und Waschtischen | Altbausanierung | Schwimmbadbau im Innen- und Außenbereich

Lassen Sie sich inspirieren und beraten!
Wir freuen uns auf Sie!
Ihr Harald Hanselmann

HÄUFELE**FLIESEN** Raiffeisenstraße 23 I D-89079 Ulm I Telefon: 0731 4031834 I Mobil: 0172 7499770 I www.schoenefliesen.de I kontakt@schoenefliesen.de