Das Stadtteil-Magazin für Wiblingen und den Ulmer Süden
Ausgabe Nr. 4/21 | Mai 2021

WIBLINGEN aktuell

Informationen
Kultur
Termine
Wissenswertes

In dieser Ausgabe ist in der Heftmitte das Mitteilungsblatt der katholischen Seelsorgeeinheit Ulm-Basilika eingeheftet.

Offizielles Mitteilungsblatt der Regionalen Planungsgruppe Ulm-Wiblingen

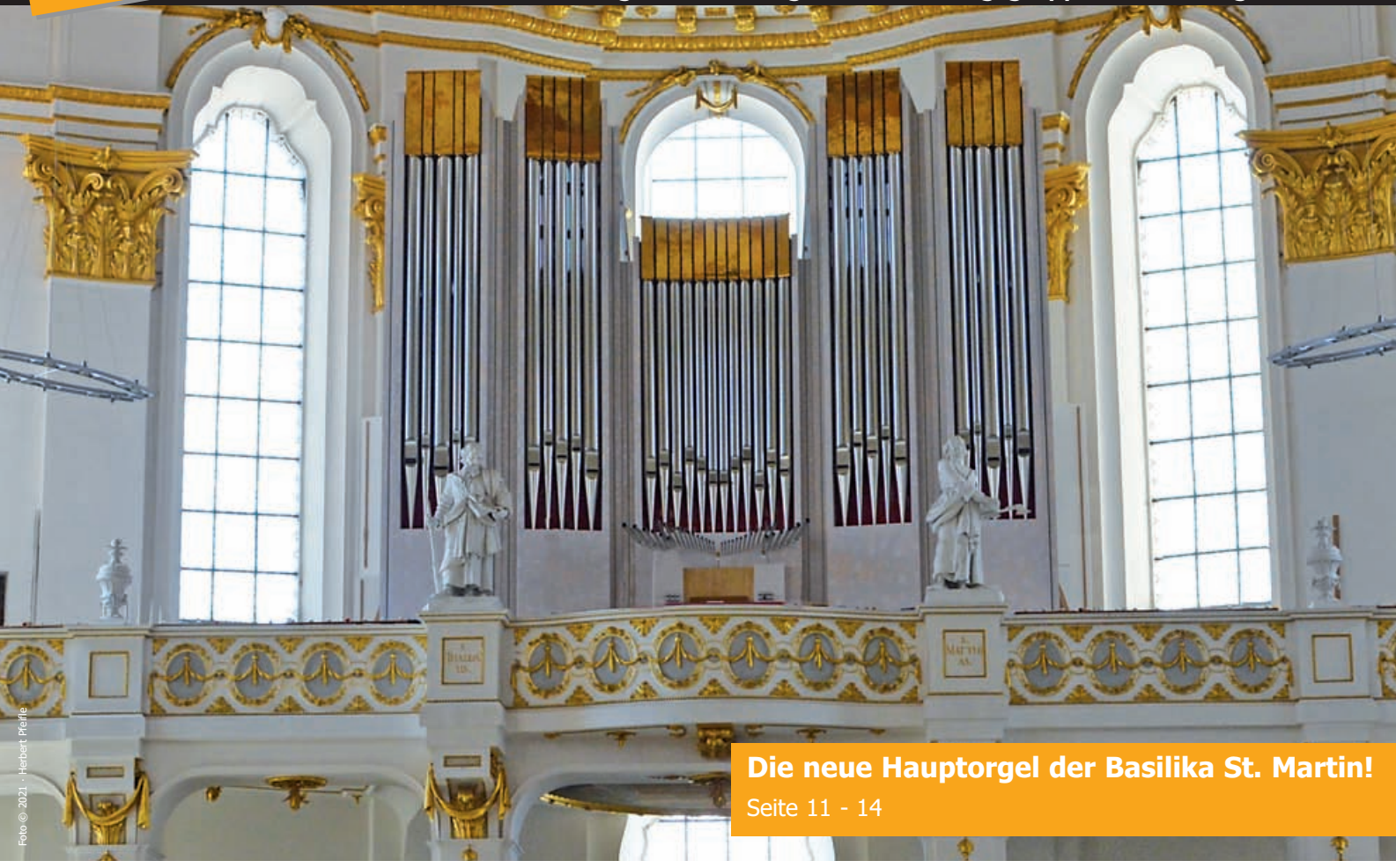

Foto © 2021 - Herbert Pfeifle

Die neue Hauptorgel der Basilika St. Martin!
Seite 11 - 14

Kanzlei Wiblingen
Rechtsanwältin Schlüter-Depner
Medizin-, Familien-, Verkehrs-, Erb-, Miet- und Arbeitsrecht
Weihungstraße 25
89079 Ulm-Wiblingen
www.kanzlei-wiblingen.de
Termine nach Absprache
Tel. 0731-40 35 335
Fax 0731-40 35 336
kontakt@kanzlei-wiblingen.de

ST. MARTIN'S SCHLÖSSLE
Caffeteria Pizzeria Ristorante
Liefer- und Abholservice

- Täglich von 11 - 14.30 Uhr und 17.30 - 21.00 Uhr
  Montag Ruhetag
- Unsere Speisekarte finden Sie unter:
  www.ristorantedalino.de
- Aktuelles **Pizza-Angebot:**
  3 bestellen, 2 bezahlen bei Abholung während des Lockdowns
- Bei schönem Wetter Bewirtung im Garten

da Lino
da Lino | Schlossstraße 12
89079 Ulm-Wiblingen
Tel.: **0731- 4 67 56**
E-mail: Lino@dipunzio.de
Inhaber: Angelo Di Punzio

Anzeige

Feste Zähne an einem Tag!

Auf Zahnimplantaten lässt sich natürlich schöner **Zahnersatz** befestigen, der unverrückbar fest im Mund sitzt, und einen uneingeschränkten Genuss aller Mahlzeiten ermöglicht.
Dabei achten wir auf eine gute Verträglichkeit und einen optimalen Halt der Implantate.

Einfach und sicher.

Schablonengeführte Implantation ist ein Konzept, basierend auf einer digitalen Simulation der Implantation bereits im Vorfeld des eigentlichen Eingriffes.

© gilaxia - istockphoto.com

Die Implantation erfolgt sicher, schnell und nach Plan.

Sprechen Sie uns auf Behandlungsvarianten an. Wir werden Ihnen eine individuelle Behandlung Schritt für Schritt erklären.

Gerne können Sie sich auch mit Ihrer persönlichen Frage an uns wenden.
Bis dahin verbleiben wir mit freundlichen Grüßen.

Ihre Zahnärzte
am Tannenplatz

Dr. med. dent. Dieter Becker & Kollegen
Pfullendorfer Straße 3
89079 Ulm/Wiblingen
Telefon 0731/45055
www.zahnarzt-wiblingen.de

mehr lächeln!

+++ NEWS-TICKER+++

+++ Förderverein Seniorenzentrum Wiblingen e.V.: „Nachhaltig" blühen im Garten des Seniorenzentrums Wiblingen zahlreiche Osterglocken und verkünden den Frühling. „Nachhaltig" deswegen, weil eben jene Osterglocken im vergangenen Jahr vom Förderverein als „Ostergrüße im Blumentopf" den Bewohnerinnen und Bewohnern geschenkt wurden. Nachdem die Blumen verblüht waren, wurden die Zwiebeln eingesammelt und getrocknet. Im Herbst haben Fördervereinsmitglieder die Zwiebeln im Garten eingesetzt, und nun blühen sie erneut in goldgelber Pracht.
Und sie bekommen Verstärkung. Denn auch in diesem Jahr erfreute der Förderverein – finanziell unterstützt von der Neu-Ulmer Gärtnerei Vogt – die Bewohnerinnen und Bewohner mit 70 goldgelben Ostergrüßen. Im nächsten Frühling werden auch sie „nachhaltig" rund ums Haus Freude bereiten. +++
+++ Der neu gewählte Landtagsabgeordnete Michael Joukov informierte sich am 30. April 2021 bei einem Besuch im Kloster Wiblingen über die Anlage. Dekan Ulrich Kloos führte den Gast in die Barock-Bibliothek, das Museum im Konventbau und die Basilika St. Martin – natürlich mit Besichtigung der neuen Hauptorgel. Begleitet wurde der Besuch von Franz Barth vom Orgelförderverein Basilika Ulm-Wiblingen e.V. und von Burkhard Siemoneit vom Stadtteilverein Phoenix Wiblingen e.V. +++

AKTUELLES

Neue Wirkungsstätten in Tübingen für das Wiblinger Ehepaar Annette Krafft und Friedemann Bauschert

Abschied nehmen mit Bedauern

Gleich zwei bedauerliche Abschiede stehen in Wiblingen zum Schuljahresende an:
Annette Krafft, Rektorin der Grundschule am Tannenplatz, wird Wiblingen verlassen und nach den Sommerferien die Schulleitung einer Grundschule in der Tübinger Nordstadt übernehmen.
Sie geht jedoch nicht allein: Ihr Ehegatte, Pfarrer Friedemann Bauschert, wird Pfarrer der in der Tübinger Weststadt gelegenen Stephanusgemeinde. Nach fast neun Jahren am Tannenplatz wird das Ehepaar in Tübingen noch einmal neu starten.
„So sehr wir uns darüber freuen, dass wir beide eine zu uns passende Stelle gefunden haben, können wir jetzt schon sagen: Der Abschied wird uns schwerfallen", gesteht Pfarrer Bauschert.
Herzlich und freundlich habe man sie im März 2013 in Wiblingen empfangen, viel Schönes haben sie mit der Zachäus-Gemeinde und mit der Schulgemeinschaft der Grundschule am Tannenplatz erlebt und gestaltet. Auch schwierige Zeiten und große Umbrüche waren zu bewältigen, und viele Menschen seien ihnen ans Herz gewachsen – erzählt das Ehepaar Bauschert-Krafft wehmütig rückblickend. Aber nun sei es Zeit für einen Neubeginn.

Man wird das Ehepaar in Wiblingen vermissen, das neben ihren beruflichen Tätigkeiten so viele schöne Feste musikalisch umrahmt und bereichert hat. Viele gute Wünsche werden sie nach Tübingen begleiten.
Wer die jeweilige Nachfolge in der Zachäus-Gemeinde und in der Grundschule am Tannenplatz antreten wird, ist noch nicht bekannt.

Christa Kuisl

www.Ulmer-Körble.de
Regionale Geschenkkörbe individuell für jeden Anlass.

PASSBILDER – AUCH IM LOCKDOWN KEIN PROBLEM!

NUR MIT TERMIN!
(Kein Test erforderlich!)
fotografie Stephanie Duong
Terminvereinbarung unter: 0151-59 14 54 06
Pfullendorfer Straße 7 am Tannenplatz bei der Postfiliale
Tel. 0731.14 39 17 82 www.stephanie-duong.de

Kunsttherapeut, Nichtraucher, 50 plus...
sucht dringend
Einfache 1 - Zimmer - Wohnung oder
ruhiges Zimmer, keine WG
0151 - 681 36081

RPG WIBLINGEN

Regionale Planungsgruppe (RPG) Wiblingen

Die öffentlichen RPG-Sitzungen müssen weiterhin ausfallen. Das Stadtteilentwicklungskonzept (STEK) wird fortgesetzt (siehe auch Seite 26). Die Termine werden online wahrgenommen, ebenso die der „Partnerschaft für Demokratie".

■ **Informationen** bei Birgit Wegele-Hehl, Stadtteilkoordination und Ressourcenmanagement Wiblingen, Telefon 0731 161 50 37.

Stadtteilkoordination / DRK Kreisverband Ulm e.V.

Unterstützung beim Ausfüllen

von Formularen und Anträgen mittwochs von 10 Uhr bis 14 Uhr. Das Angebot findet in den Räumen des Deutschen Roten Kreuzes (DRK) in der Reutlinger Straße 46 statt.

Fußpflege - Hausbesuche
Gabriela Grigorescu
Tel. 0151 26 89 75 76

Warum zur Württembergischen?
Weil Sie sich felsenfest auf uns verlassen können.

Das ist Ihre Chance als
Außendienstmitarbeiter (m/w/d)
in Ulm/Wiblingen

Die Württembergische definiert den Begriff „Finanzdienstleistungen" neu. Für Kunden und Mitarbeiter. Durch mehr Wertschätzung und Verbindlichkeit, mehr Miteinander. Für uns stehen nicht Zahlen, sondern Ehrlichkeit gegenüber den Kunden im Vordergrund.

Für Sie auch? Wir freuen uns auf Ihre Bewerbung oder Ihren Anruf.

Versicherungsbüro Dieter Rupp
Hauptstraße 9 · 89079 Ulm
Telefon 0731 42347
dieter.rupp@wuerttembergische.de
www.wuerttembergische.de/dieter.rupp
www.karriere.wuerttembergische.de

württembergische
Ihr Fels in der Brandung.

Sozialausschuss St. Franziskus Wiblingen

Franziskus-Shop

Kleiderbasar für Damen, Herren, Jugend und Kinder
Freitag, 21. Mai 2021 St. Franziskus am Tannenplatz

Der Sozialausschuss St. Franziskus unternimmt einen neuen Anlauf, mit geänderten Öffnungszeiten und einem strengen Hygienekonzept den Franziskus-Shop wieder aufleben zu lassen. Der Bedarf an gut erhaltenen Blusen, Röcken, Jacken, Hosen, Kleidern, T-Shirts und Schuhen ist sehr groß, da in der Vergangenheit so viele Verkaufstermine wegen der Corona-Pandemie ausfallen mussten.
Mit aller Wahrscheinlichkeit wird der Verkauf draußen im Pfarrgarten stattfinden; Pavillons als Schutz vor Sonne oder Regen sind bereits geordert.
Das Team hofft zuversichtlich, dass die gesetzlichen Vorschriften den Verkauf zulassen. Gewissheit gibt es aber erst kurz vor dem angepeilten Verkaufstermin. Ob der Shop stattfindet oder nicht, kann man etwa drei Tage vor dem Termin erfragen unter der Handy-Nummer 0179 108 69 40 oder per E-Mail Gisela.Bantle@t-online.de.

■ **Kleiderannahme**
Donnerstag, 20. Mai 2021, von 14 bis 18 Uhr an der Eingangstür zum Foyer St. Franziskus und an der hinteren Eingangstür zum Saal.

■ **Verkauf**
Freitag, 21. Mai 2021, von 10 bis 18 Uhr im Pfarrgarten.
Das Shop-Team freut sich auf viele gut erhaltene Textilien.

Für das Shop-Team Dr. Gisela Bantle.

Kath. Kirchengemeinde St. Martin

Alles fürs Kind Goes Oudoor

muss verschoben werden
Neuer Termin: Sonntag, 25. Juli 2021

Leider musste der für den 2. Mai 2021 geplante Selbstverkäufer-Flohmarkt wegen der hohen Corona-Infektionszahlen abgesagt werden. Auch der Schlechtwetter-Ersatztermin 9. Mai 2021 kann nicht wahrgenommen werden.
Das Team „Alles fürs Kind" hat nun als Verkaufstermin Sonntag, den 25. Juli 2021, von 13 Uhr bis 16 Uhr im Brauhof im Wiblinger Klosterhof, Schlossstraße 44 in Wiblingen, vorgesehen.
Die Bedingungen zum Selbstverkauf von Kindersachen bleiben die gleichen wie ursprünglich geplant. Der Erlös aus den Standgebühren wird gespendet für„Kinder Helfen Kindern" Hl. Kreuz Gögglingen und wird für das Projekt „Eine Schule für Massai-Kinder in Lekirumuni/Tansania" eingesetzt.

Alles fürs Kind Team Franzi Vogel, Nina Altstadt, Andi Gumpp

Vorschau

Feuerwehr Ulm Abteilung Donaustetten

Schaschlik to go

am 17. Juli 2021

Leider können in diesem Jahr die Feuerwehrler aus Donaustetten das traditionelle Schaschlikfest aufgrund der Corona-Pandemie nicht wie gewohnt veranstalten. Darum bieten sie am 17. Juli 2021 Schaschlik to go an. Genauere Informationen zum Angebot und zur Bestellung gibt es in der nächsten Ausgabe WIBLINGEN aktuell am 18. Juni 2021.

Feuerwehr Ulm-Donaustetten

Immobilien – Corona – Momentaufnahme

Verschnaufpause bei den Mieten und günstigere Immobilien – das prognostizieren derzeit einige Banken. Aber ist Entspannung auf dem Wohnungsmarkt von Dauer?

Für Wohnungssuchende könnte die Corona-Krise den Anstieg der Mieten und Wohnungspreise vorübergehend stoppen. Davon geht der Verband Deutscher Pfandbriefbanken aus.

Bis Ende 2021 könnten die Nachfrage und die Preise für selbst genutztes Wohneigentum gedämpft werden. Preisrückgänge sind noch nicht feststellbar, aber möglich. Kurzarbeit und die Sorge vor Arbeitslosigkeit werden dazu führen, dass die Nachfrage sich abschwächen wird. Auch bei Neuvertragsmieten sei möglicherweise ein leichter Rückgang zu erwarten.

Immobilien und Corona: Drohen Panikverkäufe?

Gesamtwirtschaftliche Risiken gehen vom Immobilienmarkt nicht aus. Es wird wohl keine Panikverkäufe geben. Der Markt ist in einer sehr soliden Verfassung. Mittelfristig dürften die Preise wieder steigen. Denn die Zinsen blieben niedrig und es ziehen weiter Menschen in Ballungsräume.

Welche Auswirkungen Corona auf Finanzierung hat

Auch die Deutsche Bank geht von vorübergehenden Auswirkungen der Corona-Krise auf den Immobilienmarkt in Deutschland aus. Temporär könne es wegen der Pandemie eine Verschnaufpause bei den Mieten geben. Bei den Immobilienpreisen sei mit Rückgängen zu rechnen, da einige Menschen ihren Arbeitsplatz verlieren und zu Notverkäufen gezwungen sein dürften, heißt es in einer Studie. Einige Immobilienfinanzierungen könnten sich als zu gewagt erweisen.

Corona als kurzfristige Bremse

Die Pandemie beende aber den Immobilienaufschwung nicht, sondern lasse ihn nur pausieren. Man hält an der Einschätzung fest, dass der Hauspreiszyklus wenigstens bis zum Jahr 2022 andauern wird. Denn während die Nachfrage nach Wohnraum stabil ist, hat der Neubau im vergangenen Jahr fast stagniert. Zudem ist die Vergabe von Immobilienkrediten dank der niedrigen Zinsen stark, was die Preise hochtreibt.

Wo ist es am teuersten?

Deutschlands teuerste Landkreise finden sich fast ausnahmslos im Süden der Republik. Unter den Top Ten sind neun bayerische Kreise. In allen zehn Kreisen hat der durchschnittliche Quadratmeterpreis für Wohneigentum die 5.000-Euro-Marke geknackt, vier von ihnen liegen jenseits der 6.000 Euro. Der bundesweit teuerste Landkreis findet sich allerdings nicht in Bayern: Im Landkreis Nordfriesland, zu dem unter anderem die beliebten Inseln Sylt, Föhr und Amrum, aber auch Ferienorte wie St. Peter Ording gehören, kostete der Quadratmeter im vergangenen Jahr im Schnitt 6.796 Euro.

Auf Platz zwei im Ranking der teuersten Landkreise liegt Miesbach (Bayern) mit durchschnittlich 6.756 Euro pro Quadratmeter. Auch die bayerischen Landkreise Starnberg und München haben die 6.000-Euro-Marke durchbrochen. Mittlerweile findet sich fast das gesamte Umland der bayerischen Landeshauptstadt in den deutschen Top Ten. Die hohen Preise in der Metropole ziehen das Umland mit: Einerseits profitiert der Speckgürtel von der guten Anbindung auch mit öffentlichen Verkehrsmitteln, andererseits bietet er ansprechende Wohnlagen mit mehr Grün und Ruhe.

Beste Grüße und bleiben Sie gesund

Ihr Team von Schmidt Immobilien

SCHMIDT IMMOBILIEN

Alle Immobilien stehen auf Vertrauen

...Ihre Immobilien übrigens auch!

PFULLENDORFER STR. 7
89079 ULM - WIBLINGEN

TEL: 0 731 141 12 210
KONTAKT@ULM-SCHMIDT.DE

» Kauf und Verkauf von Immobilien
» Vermieten von Immobilien
» Immobilienbewertung
» Hausverwaltung
» Neubauprojekte

IMMOBILIENANGEBOTE

ULM - Moderne und zentrale Stadtwohnung
Ulm-Weststadt ETW, ca. 115 m² Wfl., 1. OG, kein Lift, Carport, 4 Zi., Fussbodenheizung, EBK, vollst. saniert, zentral, u.v.m **KP € 535.000**
*Angaben zum EA: ZH (Gas); EVA, Ek (E), Ekw 135,60 kWh/(m²a)

ULM - Zentrale Stadtwohnung mit 6 Zimmern!
Ulm-Weststadt ETW, ca. 137 m² Wfl., 2. OG kein Lift, Carport, 6 Zi., Balkon, zentral, saniert, EBK, gute Vermietbarkeit **KP € 560.000**
*Angaben zum EA: ZH (Gas); EVA, Ek (E), Ekw 135,60 kWh/(m²a)

WIBLINGEN: Große Gewerbeeinheit mit div. Möglichkeiten
Ulm 4 Einheiten mit ca. 857 m² Nfl., 4 gr. Garagen, Bürogebäude, 4 - Stlpl., Innenhof, Tankstelle, Tiefgarage, gute Anbindung **KM € 5.000**
*Angaben zum EA: ZH (FW); EVA, Ek (C), Ekw 114,7 kWh/(m²a)

HÜTTISHEIM: Großes 3-Fam.-Haus + Scheune + Grundstück!
Hüttisheim Bj. 1966, saniert, ca. 310 m² Wfl., Grdst 1.453 m²,11 Zi., 3 Bäder, Terrasse, Carport, 2 Whg+Scheune vermietet **KP € 825.000**
*Angaben zum EA: ZH (Sole-Wasser-Wärmepumpe); EVA, Ek (B), Ekw 63,80 kWh/(m²a)

Wir sind der Ansprechpartner für den Verkauf Ihrer Immobilie!

*Abkürzungen zum Energieausweis (EA):
ZH=Zentralheizung; HZG.E= Heizung mit elektrischer Energie; EVA=Energieverbrauchsausweis; EBA=Energiebedarfsausweis; Ekw=Energiekennwert; EK=Energieeddizienzklasse; FW=Fernwärme; LWP=Luft-Wärme-Pumpe; DHH=Doppelhaushälfte; Gge=Garage; KP=Kaufpreis

IMMOBILIENGESUCHE

Großfamilie sucht ein Haus in Wiblingen/Gögglingen
Einfamilienhaus mit ELW, o. 2-Familienhaus; **KP ca. 750.000 €**

Bauträger sucht Grundstück o. Abrisshaus!
Geprüfter Unternehmer sucht ab **SOFORT** und zahlt **Bestpreis**!

Unternehmer sucht BUNGALOW in Wiblingen
Biberacher Str./ Kemptenerstr./Leutkircher Str. oder andere Str., auch renovierungsbedürftig, mit Garage; **bis 850.000 €**

Mehrfamilienhaus (ab 2 Parteien) gesucht!
In Ulm + 15 Km; **KP nach Absprache**

Pärchen sucht Wohnung in Wiblingen oder Umgebung
ab 3 Zi., auch renovierungsbedürftig! **KP ca. 400.000 €**

Kleines Haus oder Wohnung in Wiblingen/ Neu-Ulm
sucht 4-Köpfige Familie, zum Kauf, gerne gehobene Ausstattung/ Garage, Lage bei Ulm (5-10 Km), Finanzierung steht!; **bis 700.000 €**

Ulm oder Neu-Ulm: Familie sucht Haus zum Kauf
Wiblinger suchen Haus mit Garten, Finanzierung bereits geklärt!, auch renovierungsbedürftig, Ehemann Handwerker; **KP nach VB €**

Weitere Kunden warten auf Ihre Immobilie!
Wir beraten Sie unabhängig und kompetent
Ihr regionaler Ansprechpartner für Immobilien!

WEITERE ANGEBOTE UND NEUIGKEITEN AUF WWW.ULM-SCHMIDT.DE

GT – GenerationenTreff Ulm/Neu-Ulm

Online-Beiträge

Während der Corona-Pandemie pflegt der GenerationenTreff Ulm/Neu-Ulm den Kontakt zu seinen über tausend Mitgliedern über das Internet und bietet interessante Online-Veranstaltungen an.
Die Zugänge sind im GT-Büro zu erfragen über Telefon 0731 161 5156. Anmeldungen per E-Mail: info@gt-ulm.de

■ **Freitag, 7. Mai 2021, 17.00 Uhr: Zankapfel Konrad-Adenauer-Brücke.** Nach den Bürgerentscheiden zum „Meier-Bau" auf dem Münsterplatz (1987) und zur Untertunnelung der Neuen Straße (1990) bahnt sich in diesen Wochen in Ulm bei einem größeren Bauvorhaben wieder ein kommunalpolitischer Streit an: Es geht um die mehrspurige Konrad-Adenauer-Brücke zwischen Ulm und Neu-Ulm, die absehbar keine Sicherheit mehr bieten kann und deshalb erneuert werden muss.
Der Ulmer Baubürgermeister Tim von Winning wird am 7. Mai virtuell zu Gast sein und über den Stand der Dinge berichten.

■ **Mittwoch, 12. Mai, 14.30 Uhr: Mehrgenerationen-Wohnen – eine Alternative für das Wohnen im Alter**
Was früher Normalität war, ist heute eine Seltenheit: Das Großfamilienhaus, in dem von den Urgroßeltern bis zu den Urenkeln alle zusammenleben. Viele Senioren wünschen es sich zwar, jedoch steht diesem Wunsch häufig die berufliche Mobilität im Weg.
Ein generationsübergreifendes Miteinander lässt sich aber durch das sogenannte „Mehrgenerationen-Wohnen" umsetzen.
Christoph Neis, langjähriger geschäftsführender Vorstandsvorsitzender der ulmer heimstätte eG, hat mehrerer solcher Projekte in Ulm realisiert. Er wird dieses Wohnkonzept vorstellen und von seinen Erfahrungen berichten.

■ **Mittwoch, 19. Mai, 14.30 Uhr: Letzte Ausfahrt Impftermin?**
Die Corona-Pandemie hat uns immer noch fest im Griff. Welche Auswirkungen hat sie auf den einzelnen Menschen und die Gesellschaft? Was ist eigentlich passiert? Wie haben wir, wie hat die Politik reagiert? Was haben die vielen Regeln und Verbote bewirkt, und welche Hoffnungen sind mit den Impfungen verbunden?
Antworten zu diesen Fragen gibt Prof. Bernd Kühlmuß, der das Impfzentrum Ulm auf dem Messegelände aufgebaut hat und leitet.

■ **Mittwoch, 26. Mai, 14.30 Uhr: Die Neubebauung am Heiner-Metzger-Platz in Neu-Ulm**
60 Millionen Euro soll ein spektakulärer Neubau auf dem Heiner-Metzger-Platz in Neu-Ulm kosten. Das alte LEW-Gebäude wird abgerissen. Nach den Plänen des Stuttgarter Büros Blocher wird ein moderner Gebäudekomplex entstehen, in dem ab dem Jahr 2025 die neue Stadtbücherei und auch der Neu-Ulmer Ableger des GenerationenTreff Ulm/Neu-Ulms einziehen werden.
Ralph Seiffert (Fachbereich Soziales) und Markus Krämer (Fachbereich Stadtplanung) der Neu-Ulmer Stadtverwaltung erläutern die Abläufe. Anschließend können Fragen gestellt werden.

Online-Kurse und Gesprächskreise beim GenerationenTreff sind unter TERMINE zu finden.

Katholisches Dekanat Ehingen/Ulm

Die Messe in D-Dur von Antonin Dvorak und sein „Stabat mater"

Sonntag, 9. Mai, 14.30 Uhr

Dr. Wolfgang Steffel

Im Credo-Musik-Projekt des katholischen Dekanats erschließt Dekanatsreferent Dr. Wolfgang Steffel am 9. Mai 2021 geistliche Musik des tschechischen Komponisten Antonin Dvorak (1841 bis 1904).
Dvorak, frommer Katholik, der täglich die Frühmesse besuchte, versteht sich selbst als gläubiger Komponist und nennt seinem Auftraggeber in einem Brief einen möglichen Titel der Messe in D-Dur: „Glaube, Hoffnung und Liebe zu Gott dem Allmächtigen und Dank für die große Gabe, die mir gestattete, dieses Werk zum Preis des Allerhöchsten glücklich zu beenden." Dabei sieht er sich in einer Reihe mit Bach und Beethoven, deren beide große Messen zu den größten der Gattung gehören. Das an Popularität die Messe überragende „Stabat mater" wird ebenfalls einbezogen.
Anmeldung: Je nach Corona-Lage findet die Begegnung als Gebet in der Basilika St. Martin oder als Online-Vortrag statt. Anmeldung bzw. Anforderung von Link oder Telefonnummer zum Mithören erfolgt über Telefon 0731 9206010, E-Mail: dekanat.eu@drs.de.

Katholisches Dekanat Ehingen/Ulm

Online-Reihe „Was ist Wahrheit?"

Fünf Online-Vorträge mit Birgit Schultheiß und Dr. Wolfgang Steffel

Im Treffpunkt Christsein des Dekanats geht es um die Frage „Was ist Wahrheit?" Diese berühmte Frage des Pilatus an Jesus scheint in der Zeit von Fake News sogar aktueller denn je. Jesu Wort, dass er „Weg, Wahrheit und Leben" sei, zeigt, dass sich Wahrheit im Glauben nicht in einem 1 + 1 = 2 erschöpft. Auch die großen Werke der Kultur treten mit einem Wahrheitsanspruch an.
Start der Reihe Dienstag, 4. Mai 2021, zum Themenfeld Wahrnehmung und Kommunikation, gefolgt von:
– Philosophische Wahrheitstheorien am 20. Mai.
– Die politische Dimension am 8. Juni.
– Die Wahrheitskonzeption in Bibel und Theologie am 24. Juni.
– Der Wahrheitsgehalt von Klassikern in Literatur, Musik und Kunst am 13. Juli.

Die Abende der Reihe können einzeln besucht werden. Einen Link für die Zoom-Konferenz und eine Telefonnummer zum Mithören erhalten Interessierte über Telefon 0731 9206010.

DIE BRÜCKE
Organisierte Nachbarschaftshilfe
Gögglingen/Donaustetten

Zehnjähriges Jubiläum – ganz im Stillen

Die organisierte Nachbarschaftshilfe „Die Brücke" in Gögglingen-Donaustetten beging im März 2021 ganz im Stillen ihr zehnjähriges Jubiläum! Die Pandemie ließ kein Feiern zu, doch es wird nachgeholt.

Kaum zu glauben, dass es die Brücke schon seit zehn Jahren gibt. Viele Helferinnen und Helfer sind über Jahre hinweg treue Weggefährten geblieben, manche sind seit der ersten Stunde bis heute tätig! In den zehn Jahren leisteten sie über elftausend Einsatzstunden.

Angebote, die den Alltag erleichtern

Zum Angebot der Brücke gehören: Begleitung zum Arzt oder zu kulturellen Veranstaltungen, Betreuung von Kindern sowie von Menschen mit Behinderung. Gemeinsame Einkäufe mit den Kundinnen oder Kunden bieten die Möglichkeit, der häuslichen Einsamkeit für ein Schwätzchen zu entfliehen; auch gemeinsame Spaziergänge gehören dazu sowie ein Kaffeeklatsch daheim oder woanders.

Im Frühjahr 2020 hat Covid-19 den Alltag aller Menschen verändert. Die Kundschaft und die Helferinnen und Helfer sind gezwungen, sich der neuen Situation anzupassen.

Neue Aufgabe: Begleitung zum Impfzentrum

Die Brücke bietet weiterhin ihre Dienste an, die Helferinnen und Helfer müssen aber streng auf die Hygienevorschriften achten, um sich gegenseitig vor dem Virus zu schützen: Maske tragen, Kontakte reduzieren, Abstand halten …

Zu den üblichen Aufgaben kommen nun Fahrten zum Impfzentrum und Begleitung zu allen Stationen im Impfzentrum. Einkäufe sind an der Wohnungstür abzugeben, schwere Taschen dürfen in die Küche getragen werden. Erlaubt ist ein kurzes Gespräch an der Haustür.

Man findet sich ab

Bis jetzt gehen die älteren Brücke-Kunden mit der schwierigen Zeit tapfer um. Sie sagen: "Es isch net oifach, abr's isch hald so!"

Die enorme Dankbarkeit der hilfsbedürftigen Menschen ist überwältigend und tut gut.

Der Hausputz kann nicht übernommen werden

Aber auch Enttäuschungen kommen vor, etwa, wenn die Einsatzleitung sagen muss: "Diese Aufgaben dürfen wir nicht übernehmen, zum Beispiel große Reinigungs- oder Gartenarbeiten. Für diese Tätigkeiten ist ein besonderer Versicherungsschutz nötig, den die Brücke nicht übernehmen kann."

Keine Treffen der Helfergemeinschaft

Normalerweise treffen sich die Helferinnen und Helfer mehrmals im Jahr zum Erfahrungsaustausch. Im letzten Jahr fielen die Treffen aus. Fortbildungen sind nur online über Zoom möglich. Aber einen persönlichen Kontakt ersetzt eine Online-Schulung oder -Besprechung nicht. Mit jeder geimpften Person vergrößert sich die Hoffnung auf Normalität.

Wer möchte Hilfe anbieten?

Um die Erwartungen unterstützungsbedürftiger Menschen erfüllen zu können, werden immer wieder neue Helferinnen und Helfer gebraucht. Wer Hilfe braucht oder wer Hilfe anbietet, kann sich jederzeit bei der Brücke melden.

Irene Röse, Einsatzleitung,
Anne Eisch-Kafka, stv. Einsatzleitung

Nachbarschaftshilfe „Die Brücke" der Kath. Kirchengemeinde Heilig Kreuz, Abt-Ulrich-Straße 4, 89079 Ulm-Gögglingen.
Telefon: 07305 20 91 65, Handy: 0176 32 96 12 96.
E-Mail: info@diebruecke-nbh.de. www.diebruecke-nbh.de.

UROLOGIE
DR. HANNAH ARNOLD
Wir beraten und behandeln Sie ganzheitlich und individuell in unserer Urologischen Praxis im Gesundheitszentrum Senden.

Hauptstr. 11c
89250 Senden
07307 - 20 19 40
info@urologie-senden.de
www.urologie-senden.de

DAHLER & COMPANY
IMMOBILIEN
ZUHAUSE IN BESTEN LAGEN
Getreu unserem Slogan konzentrieren wir uns auf hochwertige Immobilien in bevorzugten Lagen und sind Ihr Ansprechpartner für unseren Standort in Ulm.
Wir stehen Ihnen mit einem vielfältigen Beratungsangebot sowie mit profundem Fachwissen beim Kauf oder Verkauf Ihrer Immobilie gern zur Seite.
Ich freue mich auf Sie! Ihr Erhard Sepp
DAHLER & COMPANY Ulm | E. Sepp Immobilien e.K.
Tel. 0731.79 03 21 82 | erhard.sepp@dahlercompany.de
www.dahlercompany.com/ulm

St. Franziskus-Gemeinde und Evang. Zachäus-Gemeinde

Die ökumenische Tafel – eine bewegte und bewegende Zeit

Was im Dezember als Sechs-Tage-Versuch mit einem „To go"-Angebot aus abwechselnd warmen Mahlzeiten und einer Vespertüte begann, hat sich aufgrund der großen Nachfrage zu einem mehrmonatigen Großprojekt entwickelt. Kaum mehr vorstellbar, dass sich das Tafel-Team am Anfang nicht sicher war, ob das Angebot ohne Bewirtung und gemütliches Beisammensitzen die entsprechende Resonanz finden würde!

Die Tafel in Zahlen

Um den großen Bedarf, aber auch die beeindruckende Leistung des ehrenamtlichen Teams zu verdeutlichen, ein kurzer Abriss von Dezember bis Ende April:

- 20 Termine,
- 13 unterschiedliche Rezepte,
- 16 frisch gekochte warme Mahlzeiten, in der Franziskusküche ehrenamtlich produziert,
- ca. 30 neue Kunden bei jedem Termin,
- mindestens 215 Tüten pro Termin im April,
- insgesamt fast 2900 Tüten.

Ausgewogenes, gesundes Essen zum einen, aber auch Nachhaltigkeit und Müllvermeidung waren wichtige Aspekte für die Organisation.

Der Tüteninhalt lag preislich zwischen 5 und 8 Euro. FFP2-Masken, biologisch abbaubares Einmalgeschirr und Tüten sind relativ teuer.

Um der großen Nachfrage möglichst gut gerecht werden zu können, schöpfte das Küchenteam sämtliche Kapazitäten aus und schaffte weitere Töpfe und Küchenutensilien an.

Der finanzielle Gesamtaufwand wird sich bei ca. 18- bis 20.000 Euro einpendeln.

Ohne Unterstützer geht's nicht

Dass so ein Aufwand finanziell ohne sehr großzügige Spenden nicht möglich wäre, ist klar.

Dazu Dr. Gisela Bantle:

„Ein ganz besonderer Dank gilt der Familie Grafl für den Spendeneinsatz und natürlich dem gesamten Rewe-Team, das mit unseren Wünschen viel Arbeit hatte und uns trotz vieler kurzfristiger Änderungen immer freundlich und hilfsbereit entgegengekommen ist.

Ein weiteres herzliches Dankeschön geht an die Volksbank Wiblingen, den Lions Club mit Herrn Ebert, die vielen Geschäfte rund um den Tannenplatz und die Privatpersonen, die uns ebenfalls in Summe prima unterstützten."

Ein unschlagbares Team – es hat sich gelohnt!

Das ökumenische Tafelteam ist sehr stolz, über diese lange Zeit bei bester Stimmung und Arbeitslaune durchgehalten zu haben. Es ging nun doch über viele Wochen.

Mit nur etwa 15 ehrenamtlichen Helfern in unterschiedlichen Schichten und einem ausgefeilten Hygienekonzept fielen insgesamt ca. 1200 Arbeitsstunden Personaleinsatz für Vorbereitung, Einkauf, Kochen, Tütenpacken, Ausgabe, Aufräumen und Spülen an.

Trotz (oder gerade wegen?) der pandemie-bedingten Einschränkungen arbeiteten die Ehrenamtlichen von Anfang an mit großem Teamgeist und Kreativität zusammen. Sämtliche Arbeitsabläufe wurden den Hygienebedingungen entsprechend eingeübt und sind inzwischen so perfektioniert, dass man es mit jeder anderen Großküche aufnehmen könnte.

Anja Leo merkt an: „Die große Disziplin der Menschen sowohl in der Warteschlange über den gesamten Wiblinger Marktplatz außerhalb des Gebäudes, als auch bei der Einhaltung des Hygienekonzepts in den Innenräumen, erfüllt uns mit Dankbarkeit und ist ein wesentlicher Beitrag zum Erfolg der Aktion."

Und Gisela Bantle ergänzt: „Die Freude und Dankbarkeit, die kurzen Gespräche bei der Übergabe der Tüten, berühren uns tief und zeigen, dass sich unsere Entscheidung: Ausfallen lassen kommt nicht in Frage, dann eben anders, wirklich bewährt hat und die Hilfe an der richtigen Stelle angekommen ist."

Das Team ist weiterhin hoch motiviert und überlegt, wo und wie es auch in Zukunft in der nach wie vor angespannten Lage unterstützen und helfen kann.

Für das Tafelteam: Gisela Bantle, Petra Bauer, Anja Leo

VONOVIA SE. Bochum / Stadtteilverein PHOENIX Wiblingen e.V.

Vonovia unterstützt Phoenix Wiblingen e.V.

Vonovia spendet 5.000 € an den Stadtteilverein Phoenix Wiblingen e.V., künftig ist ein Quartierstreff in einer Wohnung von Vonovia untergebracht.

Das Wohnungsunternehmen Vonovia hat Phoenix Wiblingen e.V. mit einer Spende über 5.000 € unterstützt. Der Stadtteilverein, der 2017 aus der damaligen „OASE 65 – Verein für Internationale Begegnung" hervorging, nutzt die finanzielle Unterstützung für Projekte in der Johannes-Palm-Straße. Vonovia stellt künftig eine Wohnung für den Verein zur Verfügung, um Treffen im Quartier zu ermöglichen.

Zweck des Stadtteilvereins Phoenix Wiblingen e.V. ist die Förderung der internationalen Kultur, Bildung und sozialem Engagement für die Bürgerinnen und Bürger in Wiblingen. Mit der Spende unterstützt das Wohnungsunternehmen Vonovia den Verein und diesen Zweck. Cornelia Koller, die Regionalleiterin für Ulm bei Vonovia, erklärt: „Wir haben in der Johannes-Palm-Straße rund 360 Wohnungen und damit auch eine Verantwortung für die Menschen im Quartier. Die Arbeit des Stadtteilvereins Phoenix Wiblingen e.V. richtet sich an alle hier lebenden Menschen und fördert wichtige Aspekte wie Zusammenleben, Gemeinschaft und Kommunikation."

Eine Spende und eine Wohnung für den Verein

„Wir freuen uns sehr, dass Vonovia unseren Verein und damit auch unsere Ziele unterstützt. Mit der Spende über 5.000 € wollen wir Projekte in der Johannes-Palm-Straße angehen.", sagt Vereinsvorsitzende und Wiblinger Stadtteilkoordinatorin der Stadt Ulm, Birgit Wegele-Hehl. Zusammen mit Vorstandsmitglied Burkhard Siemoneit nahm sie vor Kurzem die Spende von Cornelia Koller entgegen. Vonovia setzt sich neben der Spende auch dafür ein, dem Stadtteilverein eine Wohnung in den eigenen Wiblinger Beständen bereitzustellen, die künftig für Begegnung im Quartierstreff genutzt werden kann. Mit einem noch anzubringenden Schild soll dann auf den Quartierstreff hingewiesen werden, der für alle Wiblingerinnen und Wiblinger eine Anlaufstelle sein soll.

Die Spende ist Bestandteil eines Programms von Vonovia, mit dem das Unternehmen bundesweit soziales Engagement fördert. Gemeinsam mit städtischen Verwaltungen, Sozialverbänden, Kirchen, Nachbarschaftsinitiativen, Quartiers- und Sportvereinen und vielen anderen Akteuren unterstützt Vonovia so das Zusammenleben in den Städten. *Pressemitteilung Vonovia SE*

von links: Birgit Wegele-Hehl, Burkhard Siemoneit mit Cornelia Koller.

Foto © Lisa Landthaler, mv-verlag

Vonovia bietet rund einer Million Menschen in Deutschland ein Zuhause. Die durchschnittliche Miete liegt bei 6,64 Euro pro Quadratmeter. Das Wohnungsunternehmen steht mitten in der Gesellschaft, deshalb haben die Aktivitäten von Vonovia niemals nur eine wirtschaftliche, sondern immer auch eine gesellschaftliche Perspektive. In Kooperation mit sozialen Trägern und den Bezirken unterstützt Vonovia soziale und kulturelle Projekte, die das nachbarliche Gemeinschaftsleben bereichern.

Informationen für pflegende Angehörige in Corona-Zeiten

Als Anlaufstelle für pflegebedürftige Menschen und ihre Angehörige hat der **Pflegestützpunkt der Stadt Ulm** die Aufgabe, Betroffene neutral und kostenlos über das Thema Pflege zu beraten. An den Pflegestützpunkt der Stadt Ulm können sich alle gesetzlich Kranken- und Pflegeversicherten der Stadt Ulm sowie deren Angehörige wenden.

In Zeiten von Covid 19 ergibt sich eine besondere Sorge um ältere Angehörige. Durch die reduzierten sozialen Kontakte kann es häufig zu einem schnelleren Abbau des körperlichen, psychischen und geistigen Allgemeinzustandes kommen. In dieser Situation ist es ratsam, einen genauen Blick auf die Alltags- und Lebensumstände des Angehörigen zu haben, auch wenn noch keine Pflegeeinstufung erfolgt ist.

Ein wichtiges Thema ist die **Sturzprophylaxe in der Wohnung**. Häufig ist es hilfreich, Stolperfallen zu vermeiden, Hilfsmittel gut anzupassen, Haltegriffe im Dusch- und Badebereich anzubringen und für eine gute Beleuchtung zu sorgen.

Es lohnt sich auch, **kritische Alltagstätigkeiten miteinander zu besprechen und möglichst zu delegieren**. Beispiele hierfür sind Vorhänge waschen, Fenster putzen, schwere Einkäufe erledigen oder staubsaugen. Bei einem umfangreicheren Unterstützungsbedarf ist es aber auch wichtig, **rechtzeitig einen Pflegeantrag bei der Pflegekasse zu stellen**. Nur über einen Pflegegrad kann professionelle Unterstützung beansprucht werden. Dies kann ein wöchentliches Reinigen der Wohnung sein, oder ein Pflegedienst gibt sichere Hilfestellung beim Duschen.

Für Plegebedürftige, die bereits Pflegegeld beziehen, jedoch keinen Pflegedienst in die Versorgungssituation eingebunden haben, gilt, dass ab dem 1. Oktober 2020 die **Beratungsbesuche wieder verpflichtend abzurufen sind**. Seit 1. April 2021 müssen Pflegegeldempfänger der Pflegegrade 2 und 3 bis 30. Juni 2021 einen Beratungsbesuch nachweisen und danach wieder regulär halbjährlich. Pflegegeldempfänger der Pflegegrade 4 und 5 müssen diesen ab dem 1. April 2021 wieder vierteljährlich nachweisen.

Bei Verschlechterung des Zustandes sollte man auch in diesen Zeiten nicht davor zurückschrecken, einen Höherstufungsantrag zu stellen. Die Begutachtung des Medinischen Dienstes der Krankenversicherung (MDK) erfolgt, bis auf Weiteres, durch ein Telefoninterview, auf das man vorbereitet sein sollte.

Viele pflegende Angehörige sind auf Unterstützungs- und Entlastungsangebote angewiesen, um Berufstätigkeit und Pflege zu koordinieren. Sie befürchten nun, dass sie die Pflege neu organisieren müssen, weil nicht alle Angebote zur Verfügung stehen. Für diesen Fall bleiben wichtige Regelungen vorläufig bis zum Jahresende bestehen: **Anspruch auf 20 (statt 10) Freistellungstage für coronabedingte Versorgungsengpässe**, flexiblere Möglichkeiten zur Inanspruchnahme der Familienpflegezeit, erweiterte Nutzung des Entlastungsbetrags, erhöhter Erstattungsbetrag zum Verbrauch bestimmter Pflegehilfsmittel.

Vielleicht ist jetzt auch ein guter Zeitpunkt, das Thema **Vorsorgevollmacht** und **Patientenverfügung** innerhalb der Familie zu besprechen. Hierzu sind die kostenfreien Broschüren **Betreuungsrecht** (beinhaltet das Thema Vorsorgevollmacht) und **Patientenverfügung** vom Bundesministerium der Justiz und für Verbraucherschutz zu empfehlen.

Detaillierte Informationen, Beratung und Unterstützung zum Thema Pflege gibt es bei der Pflegekasse des Pflegebedürftigen oder beim Pflegestützpunkt der Stadt Ulm.

Dorothea Heim, Diplom Sozialpädagogin (FH), Pflegestützpunkt Ulm

Pflegestützpunkt Stadt Ulm, Telefon: 0731 161-5255. Erreichbar: Montag bis Freitag von 9 bis 12 Uhr

Evangelische Kirchengemeinden Wiblingen

Gottesdienstangebote auch bei geschlossenen Kirchen

Aufgrund der hohen Infektionszahlen erging von Stadt und Landkreis die dringende Bitte an alle Religionsgemeinschaften, auf Präsenzgottesdienste bis auf Weiteres zu verzichten.

Die Evangelische Gesamtkirchengemeinde und der gesamte Evangelische Kirchenbezirk Ulm folgen dieser Bitte und unterstützen damit das Anliegen, die Infektionszahlen rasch zu senken. Die Kirchengemeinden wollen durch verantwortliches Handeln mithelfen, dass weiteres Leid durch Covid19-Erkrankungen verhindert und die Pandemie so schnell wie möglich überwunden wird.

Falls möglich, ist die Wiederaufnahme der Präsenzgottesdienste in Wiblingen für den Himmelfahrtstag Donnerstag, den 13. Mai 2021, vorgesehen. Um 10 Uhr ist ein Gottesdienst im Grünen am Binsenweiher geplant.

Da noch nicht bekannt ist, wie die Situation sich bis zum Erscheinen von „Wiblingen aktuell" entwickelt, wird nachstehend über die Gottesdienstangebote der Evangelischen Kirchengemeinden in Wiblingen auch bei geschlossenen Kirchen informiert.

Livestream-Gottesdienste und weitere digitale Angebote
So oft wie möglich werden über die Homepage www.evang-kirche-wiblingen.de Livestream-Gottesdienste sonntags um 11 Uhr aus dem Gemeindezentrum Zachäus angeboten. Die Termine sind in der Homepage aufgelistet – ebenso weitere digitale Andachtsangebote.

Lesepredigten – Gottesdienste „to go"
Für jeden Sonntag bietet der verantwortliche Pfarrer einen Lesegottesdienst mit Predigt zum Mitnehmen an. Dieser ist auf folgende Weise zu erhalten:
- Der Gottesdienst liegt zum Mitnehmen sonntags zu den üblichen Gottesdienstzeiten vor den Kirchen aus – ab 9.30 Uhr bei der Versöhnungskirche; ab 11 Uhr beim Gemeindezentrum Zachäus am Tannenplatz und beim Riedlenhaus.
- Man bittet um Zustellung per E-Mail.
- Man bittet um Zustellung in den Briefkasten.

Anmeldung für die Zustellungen im Gemeindebüro:
unter Telefon 0731 94665-0;
E-Mail: gemeindebuero.wiblingen@elkw.de

Dieses Angebot gilt auch, wenn die Kirchen wieder geöffnet sind!
Über alle Angebote und über die weitere Entwicklung wird so aktuell und schnell wie möglich über die Schaukästen und in der Homepage informiert.

Evangelische Gesamtkirchengemeinde Wiblingen
www.evang-kirche-wiblingen.de

Kath. Seelsorgeeinheit Ulm-Basilika und Evang. Gesamtkirchengemeinde Wiblingen

Ökumenischer Kinderbibeltag „Ostern to go"

„Dieses Jahr gibt es keinen Kinderbibeltag, an dem hundert Kinder im Gemeindezentrum am Tannenplatz herumspringen, sondern eine Bibelwoche am PC oder Smartphone – ergänzt durch Materialien ‚aus einer Bibeltags-Tüte zum Abholen', eben Ostern to go". Das war die Idee!
Im Mittelpunkt stand das biblische Geschehen der Karwoche, der Weg vom Palmsonntag bis zur Auferstehung am Ostertag.

Tom und Filippo haben die Kinder begleitet
Nach einem gestreamten kurzen Eröffnungsimpuls aus dem Gemeindesaal von Zachäus konnten die Kinder die für sie gepackten Tüten mit Ideen zu jedem Tag in der Karwoche in St. Franziskus abholen. Zuhause ging es dann gleich los: mit dem Material aus der Basteltüte ließen sich die zwei Identifikationsfiguren des Bibeltages und des Kindergottesdienstes Tom und Filippo herstellen. Diese zwei Figuren begleiteten die Kinder auch online mit kurzen Videos, in denen sie Fragen zum Bibelgeschehen stellten.

Playmobil-Figuren als Filmstars
Die Bibelgeschichte war als sehr gelungene Verfilmung mit Playmobil-Figuren auf dem Padlet – einer einfach zu bedienenden digitalen Pinwand – zu sehen.

Basteln, Malen, Backen – fast 40 Aktionen
Die Videos wurden umrahmt von verschiedensten Aktionen – wie z. B. dem Basteln eines Palmzweiges oder Kreuzes, einem „Kreuzweg in der Schachtel", dem Backen von Fladenbrot und einem gemeinsamen Essen in der Familie, Ausmalbildern, dem Färben von Ostereiern und Herstellen von Osterschmuck, Passionsliedern bis zu einer Postkartenaktion, einem Ostersuchspiel und dem Passionsweg an der Donau. Es waren knapp 40 Angebote enthalten!
Am Ostermontag konnten sich alle bei einer Zoom-Konferenz kurz austauschen und sich wenigstens auf dem Bildschirm zuwinken!

Fazit: Die Resonanz war positiv
Die Hygiene- und Abstandsregeln haben ein neues Format entstehen lassen – und es hat geklappt! 51 Kinder und ihre Familien konnten sehr abwechslungsreiche Tage verbringen und sich mit der Osterbotschaft beschäftigen. Die Resonanz war durchgehend positiv!

Trotz Einschränkungen ein gelungener Ansatz
Für die Teammitglieder war es eine sehr ungewohnte Erfahrung, den Bibeltags-Kindern nicht direkt zu begegnen, sondern in der Woche nur zu wissen, dass mit den bereitgestellten Materialien in vielen Häusern in Wiblingen und Umgebung gearbeitet wird. Es ist klar, dass das soziale Miteinander nicht durch Online-Aktionen ersetzt werden kann, doch dass es in der jetzigen Situation ein sehr kreativer und gelungener Ansatz gewesen ist, erfüllt das Team mit Freude und Stolz.
„Christus ist auferstanden. Er ist wahrhaftig auferstanden!" Diese Freudenbotschaft konnte auch online und unter Einhaltung von Distanzregeln vermittelt werden.

Maria Grimm im Namen des Bibeltag-Teams

Fleißige Putzfrau gesucht
für Haus in Wiblingen
Telefon: **0731 · 619 444**

Der Pizzaservice für Wiblingen und Umgebung
Telefon 0731/41712
PIZZERIA & PIZZA EXPRESS
CARUSO
Pizza 32 cm ab **5,50** € | Familienpizza ab **15,-** € | Speisekarte in facebook
Lieferung und Abholung | Bestellwert Wiblingen 10 € | Ulm/Neu-Ulm 15 €
Öffnungszeiten:
Montag 17.30 - 21.30 | Dienstag Ruhetag | Mittwoch-Sonntag 17.30-21.30
Kutschenberg 40 | 89079 Wiblingen | im Schützenheim Wiblingen

Kath. Kirchengemeinde St. Martin Wiblingen
2021 – das Jahr der Orgel

Orgelweihe der Wiblinger Hauptorgel

Ein Traum wird wahr im Jahr der Orgel 2021: am Pfingstsonntag, dem 23. Mai 2021, kann – fünfeinhalb Jahre nach Beginn des Orgelbau-Projektes – die erste Hauptorgel in der Wiblinger Basilika eingeweiht werden. Für das 1,3 Mio Projekt sind in dieser kurzen Zeit 880 000 Euro an Spenden, Patenschaften und Zuschüssen eingegangen. Die große optische und vor allem klangliche Lücke in der ehemaligen Wiblinger Klosterkirche St. Martin ist 238 Jahre nach der Einweihung der Kirche geschlossen – ein riesiges Geschenk für die ganze Gemeinde!

Eine Woche jeden Abend Orgel-Gottesdienst

Pfingsten wird in diesem Jahr nicht nur zum Fest-Tag, sondern zu einer ganzen Fest-Woche, denn es wird von Pfingst-Sonntag bis zum darauffolgenden Samstag jeden Abend um 18.30 Uhr einen Gottesdienst geben, den die Klänge der neuen Orgel festlich umrahmen. So haben viele Menschen, die Corona-bedingt an der Orgelweihe nicht teilnehmen konnten, Gelegenheit, gleich in der ersten Woche das neue Instrument zu hören und sich von der Musik berühren zu lassen. Für diese Gottesdienste wurden besondere Zelebranten und besondere Organisten eingeladen.

Die Anmeldung zu den Abendgottesdiensten ab Pfingstsonntag bis Samstag, 29. Mai 2021, jeweils 18.30 Uhr, ist ab 10. Mai 2021 über das Pfarrbüro St. Martin, Tel. 0731 41223, möglich.
Aktuelle Informationen unter www.ulm-basilika.de.

Orgelandacht jeden zweiten Sonntag

Außerdem ist für den Sommer 2021 ab 30. Mai eine Reihe von Orgelandachten geplant – jeweils Sonntagabend um 17 Uhr.

Für die Orgelandachten ab 30. Mai ist eine Anmeldung nicht erforderlich. Besucher müssen vor Beginn der Veranstaltung vor Ort ein Anmeldeformular ausfüllen.
Coronabedingt ist nicht sicher, ob das vielfältige Programm wie geplant stattfinden kann, daher ist es unerlässlich, sich kurzfristig zu informieren unter www.hauptorgel-basilika-wiblingen.de und www.ulm-basilika.de. *Dekan Ulrich Kloos*

KHK-Team – „Kinder helfen Kindern" Hl. Kreuz Gögglingen

Handgeknüpfte Rosenkränze

Die individuelle Geschenkidee für die Erste Hl. Kommunion, Firmung, Muttertag, einen lieben Menschen, das Auto oder ein ganz besonderes Jubiläum. Renate Babic vom Kinder helfen Kindern-Team fertigt Rosenkränze individuell an: „Jeder Rosenkranz ist ein Unikat!". Der Erlös aus dieser Solidaritätsaktion ist für das Projekt „Eine Schule für die Massai" in Lekirumuni/Tanzania bestimmt.

Das Material kann aus dem bestehenden Sortiment mit Renate Babic ausgewählt werden: Perlen aus Holz, Kunststoff, einfarbig oder mit Verzierung, Kreuze von klassisch bis modern aus der ganzen Welt. Eine Auswahl an bereits geknüpften Rosenkränzen ist auf der Homepage www.kinder-helfen-kindern-gögglingen.com oder www.ulm-basilika.de zu finden. Kontakt und Information: renate.babic@gmail.com *Renate Babic*

Das Rosenkranzgebet hat im Marienmonat Mai seinen festen Platz, wie Papst Franziskus in einem Brief an alle Gläubigen zum Mai 2020 schreibt: „In diesem Monat ist es Brauch, den Rosenkranz zu Hause in der Familie zu beten." Im Rosenkranz wird Maria um Hilfe und Fürsprache angerufen – denn sie wird als Weg zu Jesus Christus betrachtet, so schreibt Papst Paul VI. in seiner Enzyklika „Mense Maoi": „Maria ist immer die Straße, die zu Christus führt. Jede Begegnung mit ihr wird notwendig zur Begegnung mit Christus."

Bau der Hauptorgel in der Basilika St. Martin in Bildern von 2019-2021

Freilegung schadhafter Balkenauflage, April 2019

Steinentnahme für das Mauerwerkgutachten bezüglich Tragfähigkeit der Orgelbelastung

Akustiktest mit Fa. Winterhalter, Juli 2019

Unterkeilung schadhafter Balkenauflage über den Emporenstützen, Fa. Karletshofer, Juli 2019

Öffnung des Emporentragwerks, Juli 2020

Wiedereinbau des Altbodens auf der Orgelempore, Fa. Lettner, Oktober 2020

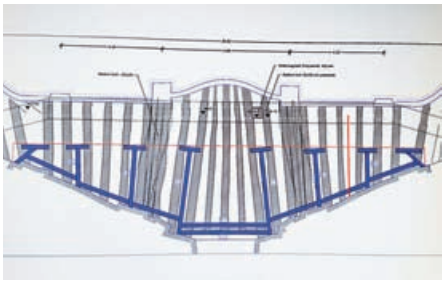

Grundriss Stahlverstärkungsträger für das Emporentragwerk, Juli 2020

DIE VORARBEITEN

ORGELFÖRDERVEREIN BASILIKA ULM-WIBLINGEN e. V.

Einbau der Holzbalken für das Orgelpodest, Fa. Karletshofer, September 2020

Besichtigung der im Bau befindlichen Orgel bei Firma Winterhalter, 11. Mai 2020

Anlieferung Orgelbauteile mit Staplerhilfe

Anlieferung Orgelbauteile und Zwischenlagerung in Seitenkapelle, 4. Juni 2020

Anlieferung Orgelbauteile und Zwischenlagerung in Seitenkapelle auf der Empore

Kranaufstellung, 24. August 2020

Anlieferung Orgelbauteile, Abladeteam 4. Juni 2020

Verlegung Eicheparkettboden, Fa. Lettner, Oktober 2020

Start Orgelbauarbeiten am 20.10.2020

Feier zum Baubeginn am 20.10.2020

Segnung von Pfeifen zum Baubeginn

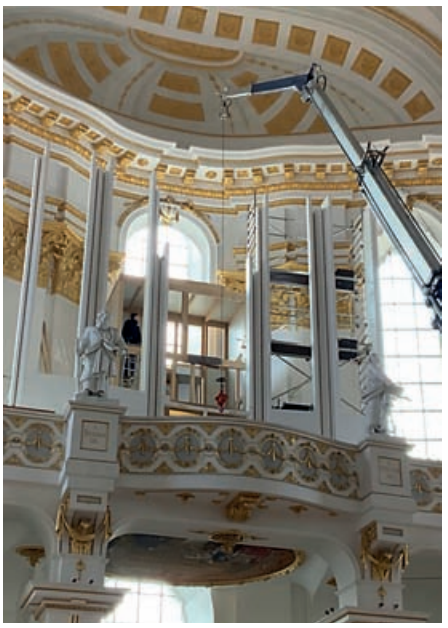

Der Rohbau beginnt

Luftkanäle bereit zum Einbau

Die hohen Pfeiler des Orgelprospektes

Die Baustelle auf der Empore in der Gesamtansicht

DER ORGELBAU

ORGELFÖRDERVEREIN BASILIKA ULM-WIBLINGEN e.V.

Die Spieltraktur, die Verbindung zu den Pfeifen-Ventilen

Im begehbaren Innern der Orgel

Übertragungshebelwerk vor dem Einbau

Die Spieltraktur im Detail

Orgelpfeifen bereit für den Einbau

Einbau des Spieltisches

Die Horizontaltrompeten über dem Spieltisch

Die fertiggestellte Hauptorgel im Mai 2021

© Fotos: Orgelförderverein Basilika Ulm-Wiblingen e.V. und mv-verlag Wiblingen

FSK 18 – Alternative Gottesdienste für junge Erwachsene

Bridge Over Troubled Water

Sonntag, 16. Mai 2021, 18 Uhr in Hl. Familie, Donaustetten – Jugendkirche New Generation

FSK 18 ist für alle gedacht, die Jugendkirche vom Angebot her schätzen, aber sich selbst unter Erwachsenen wohler fühlen als unter Jugendlichen. Themen und Musik orientieren sich an aktuellen Fragestellungen für junge Erwachsene.

„Bridge Over Troubled Water", der größte Hit von Simon and Garfunkel, erschien am 26. Januar 1970 als Titelsong des gleichnamigen Albums und eroberte Spitzenplätze in den internationalen Charts. Die gefühlvolle Ballade wurde mit vier Grammys ausgezeichnet und in die „Rock and Roll Hall of Fame" aufgenommen.

Der inzwischen über 50 Jahre alte Klassiker der Musikgeschichte ist eine Hymne an die Freundschaft: „Wenn du müde bist und dich klein fühlst, wenn Tränen in deinen Augen stehen, werde ich sie alle trocknen. Ich bin an deiner Seite, wenn die Zeiten rau werden und Freunde nicht mehr da sind. Wie eine Brücke lege ich mich über das aufgewühlte Wasser ...".

Pastoralreferent Christoph Esser

Der FSK 18-Gottesdienst findet bei einer Inzidenz über 200 auf dem Freizeitgelände in der Humlanger Straße in Donaustetten statt.
Bei über 300 kann kein Gottesdienst stattfinden.
Aktuelle Infos auf der Homepage www.ulm-basilika.de.

Jugend- und Ministrantenfreizeit

Kreuzfahrt mit Tiefgang – Kroatien

Neuer Termin in den Ferien vom 6. - 15. August 2021

Es sind nur noch wenige Plätze frei.

Weitere Informationen bei Jugendseelsorger Christoph Esser, Tel. 07305-79762 oder E-mail:mc.escher@gmx.de

Kath. Kirchengemeinde St. Martin Ulm-Basilika

Festliche Musik am Pfingstsonntag

dem 23. Mai 2021 in der Basilika St. Martin

Festlicher Pfingstgottesdienst
um 10.30 Uhr mit Weihe der neuen Hauptorgel durch Weihbischof Dr. Gerhard Schneider.
Aufgeführt werden Werke von J. S. Bach, G. F. Händel und W. A. Mozart.
Es wirken mit Maria Rosendorfsy, Sopran (Theater Ulm) und Wolfgang Treß, Organist der Basilika

Orgelandacht am Tag der Orgelweihe
um 15.00 Uhr mit Werken von Jan Kuchar, Justin Heinrich Knecht, Karl Norbert Schmid und Louis Lefébure-Wély.
Es wirken mit Johann Konnerth, Trompete (Theater Ulm) und Wolfgang Treß, Organist der Basilika.
Dauer: 1 Stunde

Festlicher Pfingstgottesdienst
um 18.30 Uhr mit Werken von J. S. Bach und G. F. Händel. Es wirken mit Joung-Woon Lee, Tenor (Theater Ulm) und Wolfgang Treß, Organist der Basilika

Wolfgang Treß

Wegen der Corona-Einschränkungen sind die aktuellen Informationen und Termine auf der Homepage www.ulm-basilika.de zu beachten.
Die Anmeldung zu Veranstaltungen in der Basilika St. Martin zur Orgelweihe am Pfingstsonntag sind ab 10. Mai 2021 über das Pfarrbüro St. Martin, Tel. 0731 41223, möglich.

Kath. Kirchengemeinde St. Martin Ulm-Basilika Orgelandachten

„Wiblinger Orgelandachten 2021"

Die Basilika St. Martin in Ulm-Wiblingen besitzt endlich eine Hauptorgel. Im Anschluss an die Weihe der neuen Orgel am Pfingstsonntag, dem 23. Mai 2021, startet die Orgelandachtenreihe. Jede Orgelandacht beginnt um 17 Uhr und dauert etwa eine Stunde. Folgende namhafte Organisten aus Ulm und der Umgebung gestalten die Andachten:

Mai
Sonntag, 30. Mai 2021: Volker Linz, Ehingen, Orgelsachverständiger, Dekanatsmusiker.

Juni
Sonntag, 13. Juni: Ruben Sturm, Rottenburg, Domorganist.
Sonntag, 20. Juni: GMD Timo Handschuh, Ulm.
Sonntag, 27. Juni: Friedemann Johannes Wieland, Ulm, Münsterorganist.

Der Reinerlös ist für die neue Hauptorgel bestimmt.

Wolfgang Treß

Für die Orgelandachten am 30. Mai und im Juni ist eine Anmeldung nicht erforderlich. Besucher müssen vor Beginn der Veranstaltung vor Ort ein Anmeldeformular ausfüllen.
Aktuelle Informationen unter www.ulm-basilika.de.

Jugendgottesdienst Heilige Familie in Donaustetten

Geheimnis des Glaubens

neuer Termin: 23. Mai 2021, 19 Uhr

Kinderferienspaß im Sommer

Neuer Termin: für Kinderferienspaßwoche voraussichtlich vom **4. - 11. September 2021.**

Jugendseelsorger Christoph Esser

St. Martin Wiblingen

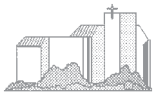
St. Franziskus Wiblingen

St. Anton Unterweiler

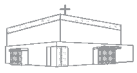
Hl. Kreuz Gögglingen

St. Laurentius Donaustetten

Seelsorgeeinheit Ulm-Basilika

Im Jahr der Orgel – Weihe der Hauptorgel der Basilika St. Martin

Das Pfingstwunder von Wiblingen

Am 28. September 1783 – zur Zeit als Roman Fehr Abt des Wiblinger Klosters war – wurde der Neubau der Wiblinger Klosterkirche St. Martin durch den damaligen Weihbischof von Konstanz eingeweiht – leider ohne Hauptorgel, denn dafür fehlte das Geld.

238 Jahre später – beim Pfingst-Gottesdienst am 23. Mai 2021 – wird nun der aus Ulm stammende Weihbischof Dr. Gerhard Schneider die erste Hauptorgel in der Wiblinger Basilika weihen.

Klassische Stil-Elemente modern gestaltet

Damit ist dieser Kirchenraum optisch wie klanglich vollendet. Der Orgelprospekt von Orgelbauer Claudius Winterhalter fügt sich wunderbar in den Kirchenraum ein – so, als ob die Orgel schon immer da gestanden hätte. Sie greift die klassischen Stilelemente der Kirche auf, etwa die goldenen Kapitelle, und hat doch eine moderne Formensprache.

Jetzt schon bei der Intonation ist zu spüren, wie das Instrument klanglich diesen Raum erfüllt, und es zeigt sich, wie dieser Raumklang viele Jahre gefehlt hat.

Eine Lücke wurde geschlossen

Im November 2015 wurde der Orgelförderverein gegründet mit dem Ziel, die Finanzierung einer Hauptorgel zu ermöglichen. In dieser Zeit ist Unglaubliches passiert. Wenn ich jetzt vom Altar aus nach oben schaue und eben keine Lücke mehr sehe, sondern ein klingendes Instrument, so ist das für mich ein Pfingst-Wunder, zu dem viele Menschen mit ihrem Engagement und ihrer Unterstützung beigetragen haben. Das erfüllt mich mit Dankbarkeit und Freude.

Einweihung unter Corona-Bedingungen

Die Einweihung wird voraussichtlich immer noch unter Corona-Bedingungen stattfinden müssen. Geplant ist in der Woche der Orgelweihe jeden Abend ein Gottesdienst, bei dem die Orgel erklingen wird, so dass viele Kirchenbesucher die Möglichkeit haben, das wunderbare Instrument zu erleben und sich von seinen Klängen erheben zu lassen.

Eine Festschrift zum Orgelbau wird den Werdegang dokumentieren. Singt in eurem Herzen, Psalmen, Hymnen und Lieder, wie der Geist sie eingibt. Davon wollen wir uns erfüllen lassen an diesem Pfingstfest mit Orgelweihe. Halleluja, lobet Gott in seinem Heiligtum.

Dekan Ulrich Kloos

Foto: © 2021 H. Pfeifle

Die Orgelweihe wird beim Pfingst-Gottesdienst am 23. Mai 2021, 10.30 Uhr gefeiert. Wie die Orgelweihe stattfinden wird, ist den Veröffentlichungen in den Medien zu entnehmen und unter www.ulm-basilika.de zu finden. Die Anmeldungen zur Orgelweihe und zu den Abendgottesdiensten nach Pfingsten sind ab 10. Mai 2021 über das Pfarrbüro St. Martin möglich.

Christi Himmelfahrt am 13. Mai

Wozu feiern wir 40 Tage nach Ostern das Fest der Himmelfahrt Christi?

Zum einen, um der Heimkehr des auferstandenen Jesus zum Vater im Himmel zu gedenken.

Zum anderen aber, um uns unserer Aufgabe wieder bewusst zu werden, unsere kleine und große Welt zu einem Stück Himmel werden zu lassen, gerade in diesen Zeiten von Corona.

Auch wir sind für den Zustand der Welt und der Menschen mitverantwortlich, der Welt im Kleinen: in unseren Familien, Freundes- und Bekanntenkreisen, an unserem Arbeitsplatz und in unseren Gemeinden – und im Großen, durch umweltbewusstes Handeln an der Schöpfung und durch eine gerechte Verteilung der irdischen Güter.

Mit dieser Aufgabe hat Jesus seine Jüngerinnen und Jünger beauftragt, damit der Himmel keine Vertröstung auf ein Später ist, sondern schon jetzt wirklich gespürt werden kann. Der Himmel ist keine ferne Größe, er ist uns ganz nah und beginnt auch durch uns.

Aufgrund der aktuellen Lage können wir auch dieses Jahr keine Sternwallfahrt zu einem gemeinsamen Gottesdienst machen. Stattdessen gibt es an vier Orten (siehe Seite 4 bei Gottesdiensten) die Möglichkeit an einem Gottesdienst mitzufeiern.

U.A. ist ein Open-Air-Gottesdienst bei gutem Wetter auf dem Freizeitgelände in Donaustetten geplant, bei schlechtem Wetter in der Kirche Heilige Familie. Eine

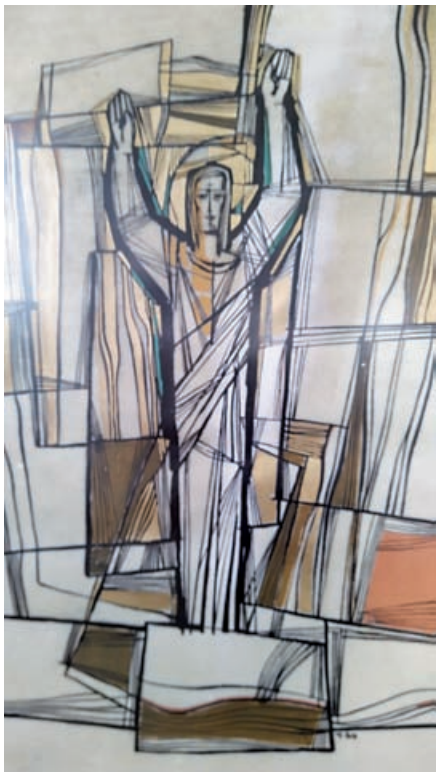

Anmeldung über die Homepage ist erforderlich. Für die ersten einhundert Anmeldungen gilt: Ein reservierter Platz ist sicher für das Freizeitgelände bzw. in der Kirche. Für die zweite Anmeldegruppe gilt der reservierte Platz nur für das Freizeitgelände.

Wallfahrt zur Wannenkapelle

Ein gut gefüllter Bus, eine volle Kapelle – das ist leider auch in diesem Jahr nicht möglich. Zumindest nicht, wenn gesetzliche Mindestabstände gehalten werden. Daher muss die Wallfahrt zur Wannenkapelle in der traditionellen Form ausfallen. Alternativ wird am Mittwoch, 26. Mai eine Marienandacht um 18:30 Uhr in der Basilika stattfinden. Wenn es die unterschiedlichen Lagen – die des Wetters und die der Pandemie – zulassen, evtl. mit vorhergehender Pilgertour rund um Wiblingen und einem Picknick danach.

Wir bitten bei allen Veranstaltungen auf aktuelle Veröffentlichungen auf der Homepage zu achten.

Dekan Ulrich Kloos

Anstelle der Frauenwallfahrt feiern wir dieses Jahr eine

Maiandacht mit Maria die Knotenlöserin

Treffpunkt ist in St. Franziskus am 19. Mai um 16:30 Uhr.
Bei schönem Wetter (unter Einhaltung der Corona Vorschriften) gehen wir mit meditativen Punkten in den Wiblinger Wald, wo die Maiandacht stattfindet.
Sonst bleiben wir in der Kirche!
Kommen Sie und feiern Sie mit!

Vers des Monats

Maria aber sprach: *»Mein Herz preist den Herrn, alles in mir jubelt vor Freude über Gott, meinen Retter! Ich bin nur seine geringste Dienerin, und doch hat er sich mir zugewandt. Jetzt werden die Menschen mich glücklich preisen in allen kommenden Generationen; denn Gott hat Großes an mir getan, er, der mächtig und heilig ist. Sein Erbarmen hört niemals auf; er schenkt es allen, die ihn ehren, von einer Generation zur andern. Jetzt hebt er seinen gewaltigen Arm und fegt die Stolzen weg samt ihren Plänen. Jetzt stürzt er die Mächtigen vom Thron und richtet die Unterdrückten auf. Den Hungernden gibt er reichlich zu essen und schickt die Reichen mit leeren Händen fort.“*

Lukas 1,46-53

Wie finde ich den Heiligen Geist?

Den Heiligen Geist erfahren ist gar nicht so leicht, aber wenn es gelingt, ist es besser als so manches Aufputschmittel. Hier ein paar Möglichkeiten für eine Spiritualität des Geistes:

Gebete frei sprechen:
Z.B. das Tisch- oder Nachtgebet, statt wie immer, mal frei formulieren, einfach so sagen, wie es einem in den Sinn kommt.

Besonders gut findet sich der Heilige Geist in der **Musik**: Also entweder selbst ein Halleluja oder ein anderes Lied für Gott singen oder auch Musik hören, die einen Gott näher bringt.

Komm herab, o Heil'ger Geist,
der die finstre Nacht zerreißt,
strahle Licht in diese Welt.
Komm, der alle Armen liebt,
komm, der gute Gaben gibt,
komm, der jedes Herz erhellt.
Höchster Tröster in der Zeit,
Gast, der Herz und Sinn erfreut,
köstlich Labsal in der Not,
in der Unrast schenkst du Ruh,
hauchst in Hitze Kühlung zu,
spendest Trost in Leid und Tod.
Komm, o du glückselig Licht,
fülle Herz und Angesicht,
dring bis auf der Seele Grund.

Ohne dein lebendig Wehn
kann im Menschen nichts bestehn,
kann nichts heil sein noch gesund.
Was befleckt ist, wasche rein,
Dürrem gieße Leben ein,
heile du, wo Krankheit quält.
Wärme du, was kalt und hart,
löse, was in sich erstarrt,
lenke, was den Weg verfehlt.
Gib dem Volk, das dir vertraut,
das auf deine Hilfe baut,
deine Gaben zum Geleit.
Lass es in der Zeit bestehn,
deines Heils Vollendung sehn
und der Freuden Ewigkeit. Amen.

Text: Vene Sancte Spiritus, Stephen Langton um 1200
Übersetzung: Marie Luise Thurmair und Markus Jenny 1971

Wartend beten:
Auf den Heiligen Geist muss man warten. Einfach hinsetzen, den Heiligen Geist bitten, dass er kommt – so wie die Jünger an Pfingsten – und dann warten. Nichts sagen, versuchen nichts zu denken, sondern geduldig warten.

Beten mit dem Körper:
Unser Körper spricht mit – warum nicht auch im Gebet? Ob in einer Kirche mal hinknien oder sich auf eine Wiese legen und in den Himmel schauen – mit dem Körper kann man überall beten. Meist hilft es, wenn man die Hände öffnet, wie wenn man wartet, dass Gott etwas hineinlegt. Man kann aber auch tanzen vor Gott, hat schon König David gemacht…
Man muss es nur bewusst vor Gott machen.

Foto Heiliger Geist: wikiquote.org./Foto Herz: thymindoman.com

Seelsorgeeinheit Ulm-Basilika

Bei Inzidenzen ab 200 finden keine Gottesdienste statt!

Gottesdienste vom 7. Mai 2021 - 17. Juni 2021

(sämtliche Angaben ohne Gewähr!)

Wiblingen: Basilika und St. Franziskus
Unterweiler: St. Anton | Gögglingen: Hl. Kreuz
Donaustetten: St. Laurentius Hl. Familie

		St. Franziskus Basilika	St. Anton	Hl. Kreuz	Hl. Familie
Mai 2021					
7. Fr	09:00 Eucharistiefeier zur Marktzeit anschließend Aussetzung und Anbetung			X	
	18:00 Beichtgelegenheit				X
	18:30 Eucharistiefeier zum Herz-Jesu-Freitag				X
8. Sa	17:00 Eucharistiefeier			X	
9. So	09:00 Eucharistiefeier			X	
	09:00 Familiengottesdienst zum Muttertag		X		
	10:30 Familiengottesdienst zum Muttertag	X			
	10:30 Eucharistiefeier zum Muttertag				X
	18:30 Feierliche Maiandacht mit Chor Cäcilia				X
11. Di	08:00 Laudes				X
	15:00 Anbetung			X	
	18:30 Eucharistiefeier	X			
12. Mi	18:30 Eucharistiefeier				X
Christi Himmelfahrt, 13. Mai					
13. Do	09:00 Eucharistiefeier			X	
	09:00 Eucharistiefeier		X		
	10:30 Eucharistiefeier	X			
	10:30 Eucharistiefeier *(auf dem Freizeitgelände Donaustetten) Anmeldung über Homepage*				
14. Fr	09:00 Eucharistiefeier zur Marktzeit			X	
15. Sa	11:00 Tauffeier	X			
	17:00 Eucharistiefeier			X	
16. So	09:00 Eucharistiefeier			X	
	09:00 Eucharistiefeier				X
	10:30 Eucharistiefeier	X			
	18:00 FSK 18 – Gottesdienst für Erwachsene				X
	18:30 Feierliche Maiandacht der Seelsorgeeinheit			X	
18. Di	08:00 Laudes				X
	15:00 Anbetung			X	
	18:30 Eucharistiefeier		X		
19. Mi	18:30 Eucharistiefeier			X	
	16:30 Maiandacht *(anstelle Frauenwallfahrt)*			X	
20. Do	09:00 Eucharistiefeier *(anstatt in der Basilika)*			X	
	18:30 Eucharistiefeier				X
21. Fr	09:00 Eucharistiefeier zur Marktzeit			X	
22. Sa	17:00 Eucharistiefeier			X	
Pfingsten, 23. Mai – Festwoche zur Orgelweihe*					
23. So	09:00 Eucharistiefeier			X	
	09:00 Eucharistiefeier		X		
	10:30 Eucharistiefeier mit Weihe der Orgel*	X			
	10:30 Eucharistiefeier			X	
	15.00 Orgelandacht mit Impulsen*	X			
	18:30 Eucharistiefeier zur Orgelweihe*	X			
Pfingstmontag, 24. Mai					
24. Mo	09:00 Eucharistiefeier			X	
	09:00 Eucharistiefeier				X
	10:00 Ökumenischer Gottesdienst *(Versöhnungskirche)*				
	18:30 Eucharistiefeier zur Orgelweihe*	X			
25. Di	15:00 Anbetung			X	
	18:30 Eucharistiefeier zur Orgelweihe*	X			
26. Mi	18:30 Maiandacht *(anstelle in der Wannenkapelle)*	X			
	18:30 Eucharistiefeier			X	

Wiblingen: Basilika und St. Franziskus
Unterweiler: St. Anton | Gögglingen: Hl. Kreuz
Donaustetten: St. Laurentius Hl. Familie

		St. Franziskus Basilika	St. Anton	Hl. Kreuz	Hl. Familie
Mai 2021					
27. Do	09:00 Eucharistiefeier *(anstatt in der Basilika)*			X	
	18:30 Eucharistiefeier zur Orgelweihe*	X			
	18:30 Eucharistiefeier				X
28. Fr	09:00 Eucharistiefeier zur Marktzeit			X	
	18:30 Eucharistiefeier zur Orgelweihe*	X			
29. Sa	11:00 Tauffeier	X			
	12:00 Tauffeier	X			
	13:00 Trauung	X			
	15:30 Tauffeier			X	
	17:00 Eucharistiefeier			X	
	18:30 Eucharistiefeier zur Orgelweihe*	X			
30. So	09:00 Wort-Gottes-Feier			X	
	09:00 Eucharistiefeier				X
	10:30 Eucharistiefeier	X			
	12:00 Tauffeier				X
Juni 2021					
1. Di	15:00 Anbetung			X	
	18:30 Eucharistiefeier		X		
2. Mi	18:30 Eucharistiefeier				X
Fronleichnam, 3. Juni					
3. Do	09:00 Eucharistiefeier			X	
	10:30 Eucharistiefeier mit Erstkommunion	X			
	10:30 Eucharistiefeier				X
4. Fr	09:00 Eucharistiefeier zur Marktzeit anschließend Aussetzung und Anbetung			X	
	18:00 Beichtgelegenheit				X
	18:30 Eucharistiefeier zum Herz-Jesu-Freitag				X
5. Sa	12:00 Trauung	X			
	14:00 Trauung	X			
	16:00 Beichtgelegenheit *(Beichtstuhl)*			X	
	17:00 Eucharistiefeier			X	
6. So	09:00 Eucharistiefeier			X	
	09:00 Eucharistiefeier		X		
	10:30 Eucharistiefeier	X			
	10:30 Eucharistiefeier				X
8. Di	15:00 Anbetung			X	
	18:30 Eucharistiefeier	X			
9. Mi	18:30 Eucharistiefeier				X
10. Do	09:00 Eucharistiefeier	X			
	18:30 Eucharistiefeier				X
11. Fr	09:00 Eucharistiefeier zur Marktzeit			X	
12. Sa	17:00 Familiengottesdienst			X	
13. So	09:00 Eucharistiefeier			X	
	09:00 Eucharistiefeier				X
	10:00 Antoniusfest - *Open Air-Gottesdienst*		X		
	10:30 Eucharistiefeier mit Erstkommunion	X			
15. Di	15:00 Anbetung			X	
	18:30 Eucharistiefeier		X		
16. Mi	18:30 Eucharistiefeier				X
17. Do	09:00 Eucharistiefeier	X			
	18:30 Eucharistiefeier				X
So. 30. Mai und 13. Juni 17:00 Orgelandacht		X			
wöchentlich montags 17:00 Ort des Zuhörens		X			

*** Die Anmeldung zu Veranstaltungen in der Basilika St. Martin zur Orgelweihe am Pfingstsonntag und in der Festwoche sind ab 10. Mai 2021 über das Pfarrbüro St. Martin möglich.**

Wegen der Corona-Einschränkungen sind die aktuellen Informationen und Termine auf der Homepage www.ulm-basilika.de zu beachten.

IMPRESSUM Die vorliegende Ausgabe ist das Mitteilungsblatt der Seelsorgeeinheit Ulm-Basilika für die Kirchengemeinden St. Martin Wiblingen mit St. Anton Unterweiler, St. Franziskus Wiblingen, Hl. Kreuz Gögglingen und St. Laurentius Donaustetten.
Herausgeber: Kirchengemeinderat Seelsorgeeinheit Ulm-Basilika · **Druck:** Ausgabe 4, Mai 2021
Bilder: Redaktionsteam / Veranstalter / Pressestellen / mv-verlag Landthaler-Pfeifle / Datenbanken
Herstellung: mv-verlag + marketing Landthaler-Pfeifle GbR, Ulm-Wiblingen

Das Werk ist in all seinen Teilen urheberrechtlich geschützt. Alle Rechte sind Redaktion und Verlag vorbehalten, Nachdruck, auch auszugsweise, nur mit Genehmigung des Verlages. Eine Gewähr auf Vollständigkeit der Angaben wird nicht übernommen, da sich laufend Änderungen ergeben.
© 2021 mv-verlag ulm. Die nächste Ausgabe erscheint mit WIBLINGEN aktuell Nr. 5/2021 am 18.06.2021 mit einer Laufzeit bis 22.07.2021.
Redaktionsschluß für Beilage 5/2021 ist der 01.06.2021, email: **kirche.ulmsued@ulm-basilika.de,**
Weitere Termine und Informationen unter: **www.ulm-basilika.de**

ERFAHRUNGSBERICHT

Wöchentlich beim Schnelltest

Es ist fast schon ein Ritual: Zu Wochenbeginn per online-Anmeldung über die Homepage der Stadt Ulm einen Termin zum kostenlosen Schnelltest buchen. Auf der Internetseite ulm.de habe ich die Auswahl zwischen den stationären Schnelltestzentren und der mobilen Corona-Schnelltestestation, ein umgerüsteter SWU-Bus, der donnerstags den Marktplatz in Wiblingen anfährt. Ein gutes Angebot der Stadt Ulm für die Bürger, zur Sicherheit aller, um Infektionsketten zu erkennen und möglichst zu unterbrechen.

Im Zweiminuten-Takt sind die Termine in der Übersicht eingetragen, ich belege einen Termin am kommenden Donnerstagnachmittag. Es gibt kaum Wartezeiten, eine sehr kleine Gruppe von Test-Freiwilligen befindet sich vor dem Fahrzeug.

Mit etwas Abstand stehen zwei kleine Jungs beim Testbus. Nachdem sie eine Weile die Szenerie beobachtet haben, traut sich einer: "Tut das weh?", gemeint ist der Nasenabstrich mit dem langen Wattestäbchen. Übereinstimmend antworten ein paar Wartende: „Nein, tut nicht weh. Am Anfang kitzelt es etwas in der Nase und weiter oben reibt es vielleicht. Manche müssen niesen, bei manchen tränen die Augen etwas. Ist aber nicht schlimm." Die Jungs sind mit der Antwort zufrieden und ziehen ab. Vielleicht berichten sie ihren Freunden und Eltern, und die überlegen sich auch mal einen Test. Wer weiß? Gerne hätte ich mich ein bisschen mit den Buben unterhalten, aber ich bin gleich dran.

Eine der beiden Testhelferinnen ruft die angemeldeten Personen auf, dann darf man den Bus betreten. Im vorderen Teil befindet sich eine kleine Bürostation mit Laptop und Drucker. Die Helferin druckt zwei A4-Blätter aus, ein Exemplar übergibt man der Kollegin im hinteren Teil des Busses, ein Blatt nimmt man mit nach Hause. Über den aufgedruckten QR-Code kann ich später das Testergebnis mit dem Handy abrufen.

Die zweite Testhelferin bittet mich auf den gut zugänglichen Sitzplatz bei der Stehplattform, ich darf jetzt die Maske abnehmen. Mit dem Wattestäbchen wird der Abstrich genommen, es kitzelt etwas, weiter oben reibt es ein bisschen. Wir haben den Jungs keine Märchen erzählt. Von den bereitgestellten Kleenex-Tüchlein brauche ich gar keines zum Abtupfen. Meine persönliche Wahrnehmung: Von „unangenehm" ist die Prozedur weit entfernt.

Zuhause scanne ich den QR-Code und bin natürlich über das Wort „negativ" erleichtert. Ich finde, die AHA+L+A-Regeln und die Gebote für Treffen mit anderen Personen sind wichtig. Aber als zusätzliches Angebot will ich die regelmäßige Testmöglichkeit in diesen irren Corona-Zeiten gerne weiter nutzen. *Lisa Landthaler*

Die Testmöglichkeiten in Ulm

In Ulm und Umgebung werden Testzentren und Testbus-Stationen betrieben. Einmal pro Woche kann man sich kostenlos mit einem Schnelltest auf das Coronavirus testen lassen.

Ausführliche Informationen und Termine: www.ulm.de

Testzentren:

- Theatro, Hirschstrasse 12: Mo-Sa 10-13 Uhr und 14-17 Uhr
- Messe Ulm – Halle 3, Böfinger Str. 50: Mo-Do 7-14 Uhr, Fr und Sa 7-20 Uhr
- Blautal-Center (Drive-In), Blaubeurer Str. 95, (Zufahrt über Parkdeck Ost): Mo-Fr 16-20 Uhr, Sa 10-16 Uhr
- Donaubad (Drive-In), Wiblinger Str. 55, 89231 Neu-Ulm: Mo-Fr 16-20 Uhr, Sa und So 12-18 Uhr
- Honestus Health (Drive-In), Steinbeisstr. 70, Donautal: Mo-Fr 7-13 Uhr
- Kommunales Testzentrum Illerkirchberg, Gemeindehalle, Burgstraße 48, Mo/Mi/Fr 18-20 Uhr (voläufig bis Ende Mai)

Testbus-Stationen:

- Marktplatz, Ulm-Wiblingen: Do 12-18 Uhr
- Ehinger Tor, Bismarckring: Mo 7-10.30 Uhr, Mi 7-10.30 Uhr
- Weststadthaus, Ulm-Weststadt: Fr 12-18 Uhr
- Weinbergweg, Ulm-Eselsberg: Mi 12-18 Uhr
- Haslacher Weg beim Bürgertreff, Ulm-Böfingen: Mo 12-18 Uhr
- Hochsträß, Dorfstraße 10, Ulm-Eggingen: Di 12-18 Uhr

Schnelltests in Apotheken:

- Apotheke am Tannenplatz, Pfullendorfer Straße 3, testet Mo - Fr nach Terminvereinbarung, Tel. 44155
- Apotheke Wiblingen, Donautalstraße 46, testet samstags, Terminvereinbarung: www.gs-apotheken.de

Schnelltests für zu Hause erhältlich bei:

- Apotheke 2000, Buchauer Straße 6, Ulm-Wiblingen
- Apotheke am Tannenplatz, Pfullendorfer Str. 3, Ulm-Wiblingen
- Apotheke Wiblingen, Donautalstraße 46, Ulm-Wiblingen
- Matthäus-Apotheke, Hauptstraße 45/1, Illerkirchberg
- Riedlen-Apotheke, Riedlenstraße 18, Gögglingen/Donaustetten

Wir danken allen Kunden, die die Maßnahmen mit uns tragen!

- FFP2-Maske
- Zertifizierter Schnelltest
  oder Impfnachweis (14 Tage abgeschlossen)
  oder Nachweis Genesung von Covid-19
- Spass an schönen Haaren
- Gute Laune

FRISEURSALON FISCHER
INHABERIN CLAUDIA RAU

SPORERSTR. 4 | 89079 ULM – WIBLINGEN | TEL.0731-41309

Allianz

NULL BOCK AUF NULL ZINSEN? WIR AUCH NICHT.

Geldanlage kann auch Spaß machen.
Sprechen Sie uns an, wir haben Alternativen.

Investieren birgt Risiken.

Ihre Allianz Generalvertretung
Sirigu & Pfünder OHG
Donautalstr. 32, 89079 Ulm
www.sirigu-pfuender.de
Tel.: 0731 – 3 12 10

VEREINE

TV Wiblingen 1905 e.V.

Sport erleben – Sport leben!

Fit für den Alltag

Online-Training kostenfrei

Der TV Wiblingen startet mit seinem Online-Training. Aktuell können vier verschiedene Kurse angeboten werden: „Fit für den Alltag" mit Ines Maaß, „Jubiläums-Zumba" mit Sylvia Märkle, „Yoga@home" mit Barbara Rosenvold und „Fit und Kondition" mit Brigit Kröner-Ecke. Als kleines Schmankerl und Dankeschön für die Treue der Vereinsmitglieder in dieser schwierigen Zeit werden diese Online-Kurse kostenfrei buchbar sein. Nähere Info zu Zeiten und Formalitäten auf der Homepage unter www.tv-wiblingen.de. Anmeldung mit Angabe der Kursnummer unter sport@tv-wiblingen.de .

Fußball-Training ab vier Jahre

Vom 18. bis 20. Juni 2021 ist – wenn Corona es zulässt – Stannos Fußballschule zu Gast beim TV Wiblingen. Das bedeutet drei Tage altersgerechtes Training von speziell ausgebildeten Trainern für Kinder ab vier Jahren. Jede Menge Fun & Action mit täglich fünf Stunden Fußballtraining inklusive Top-Ausstattung für die Teilnehmerinnen und Teilnehmer. Nähere Informationen und Anmeldung unter www.tv-wiblingen.de.

Bewegungs-Parcours mal ausprobieren

Mit dem neu eingerichteten Bewegungs-Parcours mit sieben Stationen rund um das Stadion der Bezirkssportanlage bietet der TV Wiblingen allen eine weitere Möglichkeit, Corona-konform Sport zu betreiben und etwas Gutes für sich zu tun.

Bewegung für Körper und Geist

Trainiert werden an der frischen Luft unterschiedliche Bereiche, die Stationen bieten gezielte Übungen für:

- Mobilisation der Wirbelsäule
- Kraft – an zwei Stationen für Arme und Beine
- Ausdauer
- Gedächtnis
- Koordination
- Schnelligkeit

Auf den Zwischenstrecken zu den Stationen rund um das Stadion beim TV Wiblingen kann jeder seine eigenen Bewegungseinheiten wie z.B. Walking oder Jogging einlegen.

Bitte auf genügend Abstand achten.

Pächter für die Sportgaststätte gefunden

Und noch eine gute Nachricht! Die Gaststätte der Bezirkssportanlage wurde wieder verpachtet. Sobald Corona es zulässt, freut sich Familie Nalic darauf, die Gäste kulinarisch zu verwöhnen.

AUSSTELLUNG

Stadtbibliothek Ulm

Lesen und Schreiben öffnet Welten

Das Grundbildungszentrum Ulm präsentiert eine Informations-Ausstellung zu Alphabetisierung

Die Ausstellung „Lesen und Schreiben öffnet Welten" ist bis 21. Mai 2021 in der Glaspyramide in Ulm zu sehen. Die Ausstellung erzählt von Menschen, die Schwierigkeiten mit dem Lesen und Schreiben haben, und informiert über die wichtigsten Lernangebote in der Region.

Jeder achte Erwachsene in Deutschland hat Schwierigkeiten mit dem Lesen und Schreiben.

Das sind 6,2 Millionen Menschen, die zwar Wörter und einzelne Sätze lesen und schreiben können, jedoch Mühe haben, einen längeren zusammenhängenden Text zu verstehen. Wie ist es möglich, die Schule zu verlassen, ohne ausreichend lesen und schreiben zu können? Wie wirken sich fehlende Lese- und Schreibkompetenzen auf den Arbeitsplatz, Familie und Freizeit aus? Wer hilft den Kindern bei den Hausaufgaben? Und wie steht es um die Gesundheit, wenn der Beipackzettel zur Hürde wird? Antworten auf diese Fragen gibt die Info-Ausstellung „Lesen und Schreiben öffnet Welten".

Einblicke in die Welt ohne Buchstaben

Frauen und Männer, die erst im Erwachsenenalter lesen und schreiben gelernt haben, gewähren einen Einblick in ihre Welt ohne Buchstaben. Wie sich die Entscheidung, lesen und schreiben zu lernen, positiv auf ihre berufliche Situation ausgewirkt hat, was sich in ihrem Familienleben verändert hat und wie wichtig Lese- und Schreibkompetenzen für die gesundheitliche und finanzielle Lage sind, wird durch ihre persönlichen Geschichten deutlich.

Es gibt regionale Hilfsangebote

Die Ausstellung richtet sich vor allem an das Umfeld der Betroffenen: so informiert sie beispielsweise auch darüber, wie man Lese- und Schreibschwierigkeiten bei Erwachsenen erkennt und welche bundesweiten und regionalen Hilfsangebote es gibt.

© Bundesministerium für Bildung und Forschung

Die Ausstellung „Lesen und Schreiben öffnet Welten" kann in der Stadtbibliothek Ulm, Vestgasse 1, 89073 Ulm, zu den Öffnungszeiten dienstags bis freitags von 10 Uhr bis 19 Uhr und samstags von 10 bis 14 Uhr kostenlos besichtigt werden.
Telefon 0731 161 4122, stadtbibliothek.ulm.de.
Das Grundbildungszentrum Ulm im Institut Fakt.ori (Institut für berufliche Bildung) hat die Ausstellung organisiert und zeigt, welche Angebote es zum Lernen von Lesen, Schreiben und Rechnen in Ulm gibt. Weitere Informationen zu den Kursangeboten gibt Birgit Ringeis vom Grundbildungszentrum unter 0731 20794-21.

Die Infoausstellung ist Teil der Kampagne „Lesen und Schreiben – Mein Schlüssel zur Welt" des Bundesministeriums für Bildung und Forschung (BMBF) zur Nationalen Dekade für Alphabetisierung und Grundbildung 2016 bis 2026 (AlphaDekade).
Auf der Webseite www.mein-schlüssel-zur-welt.de informiert das Ministerium über funktionalen Analphabetismus, stellt Erfolgsgeschichten von Menschen vor, die als Erwachsene lesen und schreiben gelernt haben und nennt die wichtigsten Hilfsangebote.

Aus: Pressemiteilung der Stadtbibliothek, Marion Geiger

KINDER UND JUGEND

Grundschule am Tannenplatz, Wiblingen / Metzgerei Metzgerhans, Wiblingen

Wo kommt das Schnitzel her?

Für die Kinderferienwoche für Schüler verschiedener Wiblinger Grundschulen hatte Betreuungsleitung Alexander Hehl ein ganz besonderes Thema: „Gesund und lecker kochen" lautete das Motto, das die kleinen Teilnehmer in der Woche nach Ostern ausgiebig behandelten. Dabei war vegetarisches Essen genauso auf dem Programm wie die Zubereitung eines gesunden Kuchens.

„Learning by doing"

Das Essen miteinander planen, der gemeinsame Einkauf, die Zubereitung und zusammen essen standen von Dienstag bis Freitag auf dem Plan. Der interessanteste Teil zum Thema Ernährung war ein Besuch in der Adler-Metzgerei am Pranger in Wiblingen „Das Highlight dieser Woche!", wie Alexander Hehl versicherte. Metzgermeister Franz Hiller hatte die Kinder in die Adler-Metzgerei eingeladen und nahm sich ausgiebig Zeit für die kleinen Besucher.

Wie schaut es hinter der Metzgertheke aus?

Franz Hiller erklärte zunächst, woher das Fleisch in der großen Theke stammt: „Wir beziehen unser Fleisch von Bauernhöfen in der Umgebung, die ihre Tiere in offenen Ställen halten. Die Rinder und Schweine haben Gehege mit Frischluft und Stroh. Das merkt man der Fleischqualität an. Wir haben persönlichen Kontakt zu den Bauern und sehen uns die Höfe regelmäßig an."

Mit großem Erstaunen sahen die Kinder, dass sich bereits hinter der Verkaufstheke eine ganze Reihe von großen Gerätschaften befindet, die der Metzger für die verschiedenen Fleischerzeugnisse verwendet: Aufschnittmaschine, lange Messer, der große Fleischwolf in der Kühlung mit der großen Glas-Schiebetüre, "für das, was ihr bestimmt gerne esst: Hamburger und Bolognese", lacht Franz Hiller.

Der Metzger hat gleich drei Küchen!

Im Raum hinter dem Verkaufsraum befindet sich die Küche für die Zubereitung von kalten Speisen mit zahlreichen Gerätschaften: Wurstfüllmaschine, Schneidemaschine, Kartoffelschneider, Vakuumierer, Schockfroster, Spülmaschinen. Hier werden Schnitzel paniert, Fleisch vorbereitet, Salate hergestellt. Hinter einer schweren Edelstahltüre befindet sich der Kühlraum, „ein Kühlschrank zum Reingehen!" staunten die Kinder, und angesichts der vollen Regale: „„Oha, davon könnte ich locker zwei Jahre essen!".

Hinter der kalten Küche befindet sich die warme Küche mit den großen Gasbrennern und einem Profi-Heißluftofen, mit dem vom Brot über Gemüse bis zu Fisch- und Fleischgerichten alles zubereitet werden kann. In Anbetracht dieses riesigen Geräts stellten die Kinder interessiert Fragen. „Davon haben wir sogar zwei in jedem unserer Läden, falls einer ausfällt. Damit wir auf jeden Fall warmes Essen anbieten können!", verriet der Chef.

In der Küche für die Zubereitung kalter Speisen. Links Alexander Hehl, Mitte Franz Hiller, rechts Betreuer Luca Fritsche

Das Essen kommt direkt in die warme Theke

Von der Metzgerküche kommen die warmen Speisen in die warme Theke in der Ausgabeküche der Adler-Metzgerei. Hier dürfen die Kinder auch noch einen Blick hineinwerfen und Franz Hiller bietet einen Imbiss an, den die kleinen Besucher im Adler-Stüble verzehrten. Die meisten entscheiden sich für Pommes mit Ketchup und Majo und ein Getränk, es gab aber auch Leberkäswecken und Schnitzel. Franz Hiller stellte fest, dass die kleinen Gäste die ersten Besucher im Stüble sind seit der Eröffnung im Sommer 2020. Das soll sich hoffentlich bald ändern, wenn das Stüble für Mittagstisch geöffnet werden kann. *Lisa Landthaler*

Begegnungsstätte im Bürgerzentrum Wiblingen

16. Kinderferienwoche

vom 6. bis 10. September 2021 für Kinder im Alter von acht bis zwölf Jahren. Anmeldung ab 7. Juni 2021

Für die letzte Ferienwoche der Sommerferien haben die Sozialpädagoginnen Jutta Krancher und Andrea Eichhorn wieder ein kunterbuntes Programm mit Spielen, Basteln und Experimentieren zusammengestellt. Start in einen abwechslungsreichen Tag ist morgens um 9 Uhr. Um 16 Uhr runden alle den Tag gemeinsam ab. Und natürlich gibt es jeden Tag ein Mittagessen.

Die Kosten betragen 60 Euro einschließlich Mittagessen, mit Landesfamilienpass/Lobbycard/Kinderbonuskarte 30 Euro, und sind bei Anmeldung zu bezahlen. Anmeldung ab dem 7. Juni, Montag bis Donnerstag von 8.30 bis 16.30 Uhr in der Begegnungsstätte im Bürgerzentrum Wiblingen, Buchauer Straße 12, bei Andrea Eichhorn und Jutta Krancher, Telefon 0731 161 5447 oder am Spielmobil im Lustgarten Wiblingen.

Kooperationsprojekt der Begegnungsstätte, der Stadtteilbibliothek der Ev. Gesamtkirchengemeinde und des Zentrums <guterhirte>

STADTTEILBIBLIOTHEK

Stadtteilbibliothek Wiblingen

Basteltüte zum Frühling

Die Basteltüten-Aktion für die Osterferienwoche war so erfolgreich, dass die Stadtteilbibliothek für alle Kinder ab vier Jahren ein neues Angebot macht. Hildegard Lehmann hat sich wieder etwas Tolles einfallen lassen: Blumenkinder in frühlingshaften Farben.

Als Zugabe für die Ausleihe von Büchern und Geschichten gibt es für alle lesefreudigen Bastelkinder Materialien in einer Tüte. Die Basteltüten können in der Bibliothek während der Öffnungszeiten abgeholt werden – natürlich verbunden mit einer Ausleihe. Die Mitarbeiterinnen der Stadtteilbibliothek Wiblingen und Hildegard Lehmann freuen sich über eine rege Nachfrage. *Helga Dittrich*

Stadtbibliothek bleibt geöffnet

Die Stadtbibliothek Ulm bleibt entsprechend der neuen bundesweiten Regelungen zur Notbremse an allen Standorten – also auch in Wiblingen – weiter geöffnet. Der Bibliotheksbesuch zum Ausleihen und für die Rückgabe ist auf 30 Minuten begrenzt, im Bücherbus auf 10 Minuten. Ein negativer Test oder ein Impfpass sind nicht nötig.

Öffnungszeiten der Stadtteilbibliothek Wiblingen

im Albert Einstein-Schulzentrum, Buchauer Straße 9: Dienstag und Mittwoch 14.30 bis 17.30 Uhr, Donnerstag 13 bis 17.30 Uhr, Freitag 10 bis 12 und 14.30 bis 17.30 Uhr. Telefon 0731 161 41 62

Abgerundet
Ernährungsberatung
Lina Müller

Ernährungsberatung Lina Müller

Tel. 07305 / 179 9529 | Fax. 07305 / 179 9528
info@abgerundet-beratung.de | www.abgerundet-beratung.de
Mummelweg 7 | 89079 Ulm Gögglingen

Mobile Jugendarbeit in Wiblingen

Zuhören, verschwiegen sein, Vertrauen aufbauen,

Ein Gespräch mit der Wiblinger Sozialpädagogin Marina van der Zee und ihrem neuen Kollegen Fabian Stöhr, der im Januar 2021 die Nachfolge von Sozialpädagoge Manuel Kaus in der Mobilen Jugendarbeit angetreten hat.

Mobile Jugendarbeit (MJA) richtet sich an junge Menschen im Alter von 14 bis 26 Jahren, die von Ausgrenzung betroffen oder sozial benachteiligt sind, und an solche, die häusliche, schulische, gesundheitliche, finanzielle oder Beziehungs-Probleme haben.

Abends im Stadtteil unterwegs

„Mobile Jugendarbeit – das ist nicht nur Streetwork", berichtet Marina van der Zee, die seit 2009 im Stadtteil Wiblingen tätig ist und zahlreiche Jugendliche in schwierigen Lebenslagen begleitet, beraten und betreut hat. Aber die Kontaktaufnahme beginnt in der Tat, indem die Sozialpädagogen abends im Stadtteil unterwegs sind und die Plätze aufsuchen, an denen sich junge Leute treffen.

„Wir drängen uns den Gruppen von Jugendlichen nicht auf, sondern setzen uns dazu und warten, bis wir angesprochen werden. Wir fühlen uns als Gäste in der Lebenswelt der jungen Menschen, die da zusammensitzen, Musik hören und Geselligkeit oder auch Rückhalt und Verständnis in der Gruppe suchen."

Verschwiegenheit schafft Vertrauen

Wer die beiden Leute sind, die sich zu ihnen setzen, ist fast allen Jugendlichen in Wiblingen bekannt, denn es spricht sich herum, das Marina und Fabian harmlos und vertrauenswürdig sind, dass sie zuhören, und dass man mit ihnen reden kann – sogar über die eigenen Schwierigkeiten und Probleme. Man spricht einander mit „Du" an und kennt die Vornamen; das vereinfacht die Kontaktaufnahme.

Anlaufstelle in der Biberacher Straße 39

Herumgesprochen hat sich auch, dass man die beiden Sozialpädagogen in ihrem Büro in der Biberacher Straße 39 aufsuchen kann, um über die eigene Schieflage zu sprechen, in die man bewusst oder ungewollt geschlittert ist, die man allein nicht zurechtrücken kann.

Die Lebenssituation ebnen

Dazu sagt Fabian Stöhr: „Ziel ist es, die Lebenssituation dieser jungen Menschen zu verbessern und sie in ihrer Persönlichkeitsentwicklung zu fördern."

Individuelle Unterstützung

Nach der Kontaktaufnahme ‚unterwegs' oder gezielt im Büro der Mobilen Jugendarbeit ist meistens individuelle Beratung und Unterstützung gefragt. Da beginnt dann die Tagesarbeit der beiden Sozialpädagogen, die gemeinsam mit den Jugendlichen nach Problemlösungen suchen.

Sie hören zu, fragen nach, diskutieren, geben zu bedenken und helfen den Jugendlichen, sich möglichst selbst einer Problemlösung zu nähern, die ihre Lebensbedingungen verbessern könnte.

Marina van der Zee und Fabian Stöhr

Begleitung auf schwierigen Wegen

Sie begleiten zu Ämtern, zur Agentur für Arbeit, zum Gericht oder zum Frauenarzt, kennen Dolmetscher oder fachliche Beratungsstellen und haben Kontakte zu Schulen und Ausbildungsbetrieben, zur Jugend- und Erwachsenenhilfe oder zum Jugendamt. „Entweder wir selbst können die jungen Menschen in schwierigen Situationen unterstützen, oder wir kennen eine rettende Telefonnummer", sagt Marina van der Zee. Manchmal ist ein Schulwechsel hilfreich oder ein Gespräch mit dem Ausbilder oder den Angehörigen.

Cliquen- und Gruppenarbeit

Neben der Einzelbetreuung bieten sie den einzelnen Gruppen und Cliquen im Stadtteil Wiblingen Betreuung, Begleitung und Förderung an mit dem Ziel, die strukturellen Lebensbedingungen zu verbessern, Beziehungen zu festigen und der sozialen Benachteiligung im Gemeinwesen entgegenzuwirken. Mit Projektgeldern organisieren sie gemeinsame Unternehmungen, laden zu Kanufahrten ein, stellen den Mini-Garten am Beratungsbüro für Grillabende zur Verfügung, und ermuntern zur Teilnahme an Aktionen im sozialen Umfeld.

Sozialraum-orientierte Arbeit

Auch Gemeinwesen-orientierte Arbeit gehört zu den Aufgaben der MJA. Dreimal luden sie im Jahr 2019 die Wiblinger Bürgerinnen und Bürger sowie die Jugend von Wiblingen zu Veranstaltungen im öffentlichen Raum ein unter dem Motto „MJA bittet zu Tisch". Die Tischtennisplatten im Jugendhaus Tannenlatz, beim Spielplatz am Burgauer Weg sowie im Schulhof der Sägefeldschule dienten als Versammlungsort. Einander näher kommen, sich kennenlernen, miteinander reden und sich im sozialen Umfeld engagieren – etwa beim von der Stadt Ulm angestoßenen Stadtentwicklungskonzept (STEK) – war und ist der Sinn dieser Aktionen.

„Wir freuen uns, dass einige ‚unserer' jungen Menschen beim STEK mitmachen und ihre Wünsche zur Stadtentwicklung auf vielfältige Art aufgezeigt haben." Marina van der Zee und Fabian Stöhr hoffen zuversichtlich, dass diese Wünsche, zum Beispiel überdachte Treffpunkte, erfüllt werden.

Schlechte Perspektiven in Corona-Zeiten

Zur Zeit ist Corona-halber sowieso alles anders. „Wir fahren gebremst, haben keine offenen Besuchszeiten mehr, sondern nur noch terminierte Gespräche mit Einzelpersonen und bleiben in Verbindung über digitale Medien." Wie im letzten WIBLINGEN aktuell berichtet, wurde ein Video-Clip „coronaundWie" gedreht, der die Situation der jungen Menschen in Corona-Zeiten abbildet – zu sehen unter https//youtube.de/iLMco8B6hwO.

Christa Kuisl

Statistik Im Jahr 2020 hatte die Mobile Jugendarbeit Wiblingen Kontakt zu insgesamt 164 jungen Menschen, wovon 63 % männlich und 37 % weiblich waren. Die Altersspanne der erreichten jungen Menschen: 14 bis 17 Jahre: 8 %; 18 bis 20 Jahre: 39 %; 21 bis einschließlich 26 Jahre: 53 %. 96 Jugendliche und junge Erwachsene wurden individuell beraten und unterstützt.

Kontaktdaten: Marina van der Zee, Telefon: 01762 2103105, E-Mail: m.vanderzee@ulm.de, Instagram: mja_wiblingen_marina
Fabian Stöhr, Telefon: 01762 2103102, E-Mail: f.stoehr@ulm.de, Instagram: mja_wiblingen_fabi

Zwei Quartierstreffs in Wiblingen des Deutschen Roten Kreuzes (DRK)

DRK-Mitarbeiter halten Kontakt

zu Besuchern und Ehrenamtlichen der Quartierstreffs in der Reutlinger Straße 46 und im Erenlauh im Café Alma, Erenäcker 18

Der Osterhase kam trotz Corona

Der Jubel war groß, als die Kinder der Tagesstätte in der Reutlinger Straße die Osternester im Garten fanden.

Stefan Brandt von den Sozialen Diensten des DRK-Kreisverbands Ulm hatte zusammen mit Daniele Palamà die Schoko-Hasen und -Eier versteckt.

Wie bereits zum Nikolaus-Tag hatte Palamà über die sozialen Medien in seinem Freundes- und Bekanntenkreis zu Spenden für die Kinder aufgerufen. Damit konnten viele Osternester gefüllt werden, die Ehrenamtliche der DRK-Quartierstreffs und des Kinder- und Familienzentrums (Kifaz) in der Reutlinger Straße 46 mit liebevoll gepackten Tüten gefüllt hatten.

Kontaktbeschränkungen machen einsam

„Die Kinder, aber auch die Ehrenamtlichen leiden unter den Kontaktbeschränkungen in der Pandemie", sagt DRK-Mitarbeiterin Gülay Cekmeci. Auch deshalb ist sie froh über Spendenaktionen, bei denen die Ehrenamtlichen tätig werden können.

Den Kontakt zu ihnen und zu den Bewohnern im Viertel zu halten, ist gerade in Zeiten wichtig, in denen wegen der Infektionsgefahr keine Treffen und Gruppenangebote möglich sind.

Frauenfrühstück – Wann geht es wieder los?

Kochen für Groß und Klein, offene Lerntreffs, Frauenfrühstück, Bastelnachmittage oder einfach Café-Betrieb – die Menschen vermissen den Ort der Begegnung. Das gilt für die Gäste, die ab und zu hereingeschaut haben, um Nachbarn zu treffen, ebenso wie für die Ehrenamtlichen. „Sie fragen oft, wann es wieder losgeht", berichtet Gülay Cekmeci, die für das Programm in den Quartierstreffs in der Reutlinger Straße und im Café Alma zuständig ist. Sie erkundigt sich regelmäßig nach dem Befinden der Helferinnen und Helfer, die sich mit viel Herzblut in den Quartierstreffs engagiert haben.

Beratungen im Café Alma hinter Plexiglas

Die Bewohner aus dem Erenlauh-Viertel in Wiblingen, die bei DRK-Quartierssozialarbeiter Joseph Röhrich Rat suchen, sind daher froh, dass sie im Quartierstreff Café Alma auch in Corona-Zeiten einen Menschen vorfinden, mit dem sie von Angesicht zu Angesicht sprechen können.

„Gerade jetzt, wenn fast alles nur noch per Telefon oder E-Mail erledigt werden kann, sind viele erleichtert, dass sie hier persönlich mit ihren Fragen und ihren Unterlagen kommen können", sagt Joseph Röhrich. Denn für eine telefonische Auskunft oder Beratung seien für die meisten Klienten die Sprachbarrieren zu hoch.

Ganz niedrig dagegen ist die Schwelle zum Sozialarbeiter, dessen „Schreibtisch" aktuell beim Beratungsgespräch aus einem der Tische mitten im Café Alma besteht. Hier hat Joseph, den alle beim Vornamen nennen, seinen Laptop aufgeklappt. Eine Plexiglasscheibe zwischen Sozialarbeiter und dem oder der Ratsuchenden gehört jedoch zum Hygienekonzept. Sie dient dem Schutz der wenigen Menschen im Raum, in dem vor der Pandemie so reges Leben herrschte.

Die Pandemie macht arm

Die Pandemie wirke sich auf die Menschen in den Wiblinger Quartieren besonders hart aus, beobachtet Joseph Röhrich. Viele Familien litten finanziell unter der Pandemie, insbesondere wenn die Väter befristete Leiharbeits-Verträge hatten und daher als erste in der Krise arbeitslos wurden. „Dabei waren sie gerade sozial eingebettet, und jetzt hüpfen sie wieder zwischen Beschäftigung und Arbeitslosigkeit hin und her".

Abgesehen von Geldnot bringe das auch immer eine Menge Bürokratie mit sich – und dem Berater Röhrich vom DRK geht die Arbeit nicht aus.

Wichtig sei, den Menschen aus fremden Kulturen beim Umgang mit den Ämtern zu helfen und sie auch im Alltag zu begleiten, betont Gülay Cekmeci. Nur so könne Eingliederung und Teilhabe gelingen, sagt sie und hofft, dass bald wieder Angebote möglich sind.

Barbara Hinzpeter, DRK

Quartierssozialarbeit in Wiblingen

Die Sozialarbeiterinnen und Sozialarbeiter bieten nach vorheriger Terminvereinbarung telefonische Sprechzeiten an für Menschen, die Hilfe und Unterstützung brauchen.

- **Biberacher Straße 35:** Semira Ghediri Dienstag 9.30 bis 12 Uhr und 14 bis 16 Uhr. Donnerstag 9.30 bis 12 Uhr. Telefon 0151 163 49850. semira.ghediri@guterhirte-ulm.de.
- **Erenäcker: Café Alma** Erenäcker 18, Joseph Röhrich – Dienstag 9 bis 11 Uhr, Donnerstag 15 bis 17 Uhr. Telefon 0151 14568 102, E-Mail: Joseph.Roehrich@drk-ulm.de – dazu nebenstehender Bericht: **DRK-Mitarbeiter halten Kontakt** von Barbara Hinzpeter.
- **Reutlinger Straße 46:** Annette Denzau – Dienstag und Donnerstag von 9 bis 11 Uhr. Telefon 0151 163 49829. annette.denzau @guterhirte-ulm.de.
- **Sägefeldsiedlung und Johannes-Palm-Straße** Abteistraße 6. Semira Ghediri und Serhan Dincel – Mittwoch und Freitag 9.30 bis 12 Uhr. Telefon 0151 163 49825. serhan.dincel@guterhirte-ulm.de.

Spargelhof Thumm, Ulm-Grimmelfingen

Feines Gemüse frisch vom Hof

Spargel – vielseitig und gesund, das beliebte und kalorienarme Frühlingsgemüse enthält wertvolle Mineralstoffe und Vitamine. Seit 25 Jahren hat sich Familie Thumm in Grimmelfingen auf den Anbau des edlen Stangengemüses spezialisiert. Während der Spargelsaison wird an sieben Tagen die Woche durchgehend Spargel angeboten.

Die Saison geht von Mitte April bis in den Juni

Bereits im zeitigen Frühjahr ist Spargelbauer Manfred Thumm auf den Feldern mit insgesamt rund 12 Hektar Fläche unterwegs und prüft das Wachstum der Spargeltriebe. „Der Spargel kann – je nach Witterung und Temperatur – täglich zwischen 0 und 15 cm wachsen. Da ist es wichtig, das Wetter im Blick zu haben und die Pflanzen bei Bedarf mit Folien zu schützen. Schließlich möchten wir in der kurzen Saison unseren Kunden täglich ausreichend Ware anbieten.", so Beate Thumm. Und damit die Ware erntefrisch in den Verkauf kommt, dafür sorgen ca. 20 Erntehelfer, die ab dem frühen Morgen unterwegs sind, um die reifen Spargelstangen zu stechen.

Spargelpflanzen brauchen ganzjährig Pflege

Beate Thumm erklärt: „Mit der Vorbereitung der langen Erdwall-Reihen wird frühzeitig im Jahr begonnen, bei sehr trockener Witterung muss bewässert werden, damit die Triebe gedeihen können. Nach der Erntezeit benötigt der Spargel anschließend 100 Sonnentage, darum endet die Spargelsaison um den 24. Juni. Die Pflanzen bilden im Sommer zarte Blüten aus, das ist eine willkommene Bienenweide auf den Feldern. Im Herbst sterben die Spargelpflanzen ab und ziehen sich für die Winterruhe ein. Wenn wir eine Junganlage angelegt haben, ist das Feld nach zwei Jahren für ca. zehn Ernteperioden nutzbar. Danach werden die Pflanzen abgeräumt und die Fläche braucht zur Regenation zehn bis zwölf Jahre eine andere Fruchtfolge."

Die ganze Familie hilft mit

Mit Beginn der Verkaufssaison herrscht reges Treiben auf dem Spargelhof der Familie Thumm: Im Hofladen werden die verschiedenen Spargelsorten für die Kunden zusammengestellt, in der Küche werden auf Wunsch Stangen geschält. Für ein Spargelmenü sind im Hofladen auch Kartoffeln, Saucen, abgepackte Schinkenportionen und Wein erhältlich. „Da ist die ganze Familie gefordert und sogar unsere Eltern sind dabei!", freut sich die Chefin, „Sonst wäre das für uns im Nebenerwerb gar nicht möglich.".

Die Kunden kommen zur Verkaufsstelle auf den Hof oder bestellen telefonisch, auf Wunsch auch mit weitgehend kontaktloser Abholung am „Spargelschalter". Auch auf den Wochenmärkten in der Umgebung ist der regional erzeugte Spargel erhältlich.

Edles Stangengemüse in verschiedenen Sorten

Besonders beliebt ist hierzulande der milde weiße Spargel, dessen Triebspitzen noch nicht an die Oberfläche gelangt sind. Spargel mit violetten Spitzen hat bereits die Erdoberfläche etwas durchbrochen, diese Sorte wird wegen ihres kräftigeren Geschmacks geschätzt. Zunehmender Beliebtheit erfreut sich seit Jahren der grüne Spargel, der am Tageslicht bereits kräftigere Triebe ausbilden konnte. Bei dieser Sorte sollte nur das untere Drittel geschält werden.

In Grimmelfingen wird der Spargel gefeiert

Mit dem Spargelfest hat sich in Grimmelfingen in den letzten Jahren ein traditioneller Termin etabliert. Normalerweise kommen am Festwochenende bis zu 2000 Besucher, genießen Spargelgerichte, treffen Freunde und feiern gemeinsam. „Leider hat uns Corona bereits das zweite Jahr blockiert, so dass wir ganz fest auf 2022 hoffen. Auch die Besuche von Schulklassen und Gruppen, die unseren Betrieb kennenlernen möchten, sind dann hoffentlich wieder möglich," so Beate Thumm.

Wertvolle Tipps und einfallsreiche Rezepte

Bis dahin kann man über die Homepage www.spargelhof-thumm.de schmackhafte Rezepte und Informationen über unterschiedliche Zubereitungsvarianten finden – und den Spargel gibt's während der Saison täglich frisch dazu.

Lisa Landthaler

SPARGEL FRISCH VOM HOF

>>> Hofladen täglich geöffnet
>>> Auf Wunsch geschält!!

Überzeugen Sie sich von unserem geschmackvollen Grün- und Bleichspargel! Wir freuen uns auf Ihren Besuch!

Abholung von vorbestellter Ware am Abholschalter möglich!

Familie Thumm, Schmiedackergasse 12
89081 Ulm-Grimmelfingen
Tel. **07 31-38 24 73** · www.spargelhof-thumm.de

FreieWähler WWG aktuell

Wiblinger Wähler-
gemeinschaft e.V.

Helga Malischewski
Pfullendorfer Str. 10 | 89079 Ulm
Tel. 07 31-38 71 60

Reinhard Kuntz
St. Gallener Str. 2 | 89079 Ulm
Tel. 07 31-4 66 55

Liebe Mitbürgerinnen und Mitbürger,

heute können wir etwas Positives vermelden, auf das wir schon seit Jahren hingearbeitet haben: **Der Wiblinger Marktplatz wurde umgestaltet.** Es gab zwar keine Totalsanierung, aber es führt nun ein barrierefreier Gehwegbereich rund um den Marktplatz. Rollatoren und Kinderwagen können ohne Gerumpel den Marktplatz befahren.
Die Sitzbänke wurden neu angeordnet und restauriert. Wir hoffen, dass Beschädigungen ausbleiben. Der Platz soll ein Treffpunkt zum Verweilen und Wohlfühlen sein.
Was wir uns nicht vorstellen können, ist, im Sommer irgendwo Sand aufzuschütten für ein Beach-Volleyball-Feld. Dazu ist dieser Platz nicht geeignet, außerdem findet freitags der Wochenmarkt statt.

■ In dem **Stadtentwicklungskonzept** wird eine Umgestaltung des **Straßenquerschnitts der Donautalstraße** gefordert. Es wundert uns sehr, denn diese Straße wurde hochgelobt als erste Ulmer Umweltstraße. Rechts und links der Donautalstraße befinden sich Fuß- und Radwege, und trotzdem soll der Radfahrer lt. Umgestaltung auf der Busspur fahren.
Es sind viele Projekte in diesem Konzept, die zu hinterfragen sind. Tempo 30 der Ortsdurchfahrt Alt-Wiblingen hatten wir schon. Eine Eingabe, dass der Schwerlastverkehr keine Durchfahrt bekommt, hat das Land Bad-Württemberg negativ beschieden.

■ Das Thema **„Wohnen"** wird auf Grund mangelnder Flächen immer dringlicher. Bis zum Sommer überträgt Baden-Württemberg ein österreichisches Modellprojekt auf den Südwesten Deutschlands: Es sollen sechs Kommunen beispielhaft Konzepte für „Junges Wohnen" entwickeln. Für junge Erwachsene sollen in ländlichen Ortskernen leerstehende Gebäude genutzt werden.
14 Bewerbungen für die sechs Plätze des Projekts des Landwirtschaftsministeriums sind für die Förderung vergeben worden.

■ Frauen in politischen Ämtern

Der Frauenanteil im Bundestag beträgt derzeit ca. 31 %. Der Anteil der Frauen in der Bevölkerung beträgt 50 %. Bei der diesjährigen Bundestagswahl sollten also deutlich mehr Frauen als 31 % in den Bundestag gewählt werden.

Immer wieder hören wir von Frauen aus Parteien, dass sie auf unbeliebte, oft aussichtslose Plätze, verbannt werden. In Ulm sind 18 von 40 Ratsmitgliedern, also 45 %, weiblich. Wir drei Frauen in der FWG-Fraktionsgemeinschaft fühlen uns mit den sieben Männern gleichberechtigt und wertgeschätzt. Auch wurden die Gremien so verteilt, dass Jede ihre Interessen und Erfahrungen einbringen kann.

■ Aktion „Stadtradeln"

Vom 1. bis 21. Mai 2021 beteiligen auch wir uns beim Wettbewerb „Stadtradeln" in Ulm. Die Kampagne hat das Ziel, viele Menschen für den Umstieg auf das Fahrrad im Alltag zu gewinnen und damit einen Beitrag zum Klimaschutz zu leisten. Anmelden, registrieren und weitere Infos gibt es unter https://www.stadtradeln.de/ulm. Treten Sie unserem Team „Freie Wähler Ulm" bei und sammeln Sie gemeinsam mit uns Radkilometer.

Bleiben Sie gesund und nehmen Sie Impftermine wahr – falls noch nicht geschehen.

Ihre Stadträte Helga Malischewski und Reinhard Kuntz
in der FWG Rathausgemeinschaft im Ulmer Gemeinderat

Stadtteilentwicklungskonzept WIBLINGEN

Stadt Ulm, Hauptabteilung Stadtplanung, Umwelt, Baurecht

Beschluss des Stadtteilentwicklungskonzeptes Wiblingen

Nach gut zwei Jahren intensiver Arbeit mit der Wiblinger Bürgerschaft und der Stadtverwaltung wurde das Stadtteilentwicklungskonzept (STEK) Wiblingen am 23. April 2021 durch den Fachbereichsausschuss Stadtentwicklung, Bau und Umwelt einstimmig beschlossen. Dazu Timo Buff von der Bürogemeinschaft Sippel | Buff: „Eine große Anzahl an Ideen und Anregungen für die Entwicklung von Wiblingen ist in diesen zwei Jahren zusammengetragen worden. Allein in 170 Projekten und Maßnahmen spiegelt sich die Arbeit von Projektverantwortlichen, der Verwaltung, der Politik und vor allem der Wiblinger Bürgerinnen und Bürger wider, ohne die ein erfolgreicher Abschluss nicht möglich gewesen wäre. Es hat uns viel Freude bereitet, Perspektiven für den Stadtteil Wiblingen im Dialog zu entwickeln. Allen Beteiligten gilt daher großer Dank für die intensive und engagierte Mitarbeit am STEK Wiblingen."

Start der Konkretisierungsphase

Der Beschluss des Stadtteilentwicklungskonzeptes Wiblingen stellt einen wichtigen Meilenstein in der bisherigen Konzeptphase dar und läutet gleichzeitig den Beginn der Konkretisierungsphase ein. Sofern der Sommer eine Entspannung der Situation zuläßt, ist zum Abschluss der Konzeptphase ein öffentliches Stadtteilgespräch vorgesehen.

Im Zuge der Konkretisierungsphase sind für ausgewählte Vertiefungsgebiete

- Bereich „Tannenplatz Zentrum"
- Bereich vom Lustgarten bis zum Binsenweiher
- der innerörtlichen Grünachse vom Tannenplatz bis Alt-Wiblingen und den Wiblinger Ring

Fachplanungen zu erstellen und sollen in dialogorientierten Beteiligungsformaten erörtert werden.

Projekte aus dem Projektpool voranbringen

In den nächsten Monaten werden von der Verwaltung, gemeinsam mit der Bürogemeinschaft Sippel | Buff, Konzepte zur weiteren Bürgerbeteiligung entwickelt. Ziel ist, Ende des Jahres in die Arbeit zu den Vertiefungsbereichen innerhalb des Stadtteilentwicklungskonzepts einzusteigen. Auch hier werden themenspezifische Arbeitskreise gebildet, an denen sich interessierte Bürgerinnen und Bürger beteiligen können. Im Rahmen von Impulsprojekten und sogenannten Quick-Win-Vorhaben für rasche Verbessungen finden weitere Fachgespräche mit Akteuren aus dem Stadtteil statt.

Quick-Win Nr. 1: Belagsarbeiten auf dem Marktplatz

Mit den Umbauten auf dem Marktplatz ist in den beiden letzten Aprilwochen die erste Maßnahme umgesetzt worden. Die barrierefreie Verbesserung ist ein Asphaltband um den zentralen Platz, der in vielfältiger Weise für die Passage von den umliegenden Wohngebieten ins Einkaufs- und Gesundheitszentrum genutzt wird. Mit der umlaufenden Wegführung soll Fußgängern, Nutzern von Rollatoren sowie Personen mit Rollstühlen und Kinderwagen die holper- und stolperfreie Fortbewegung auf dem geteerten Belag von jedem Zugang auf dem Platz aus ermöglicht werden.

Weitere Quick-Wins werden in den kommenden Wochen im Stadtteil umgesetzt, dazu gehört auch die Aufstellung von Treffpunkten für Jugendliche.

Die Mitwirkenden vor Ort sind weiterhin aktiv

Die Entwicklung der Corona-Situation wird auch in den kommenden Monaten maßgeblich Einfluss auf die Durchführung von Beteiligungsformaten haben. Der bestehende Perspektivkreis ist weiter in den Prozess einbezogen, abschließend sollen die Ergebnisse dem Ulmer Gemeinderat vorgestellt und beschlossen werden. Zur Präsentation der Beschlüsse ist die Durchführung eines öffentlichen Stadtteilgesprächs geplant, das den Abschluss der Konkretisierungsphase und des Stadtteilentwicklungskonzeptes Wiblingen markiert.

Stadt Ulm, Hauptabteilung Stadtplanung, Umwelt, Baurecht
Abteilung Strategische Planung

Die Dokumentation zum STEK Wiblingen und zum Projektpool ist unter https://www.ulm.de/leben-in-ulm/bauen-und-wohnen/stadtplanung/stek-wiblingen in der Rubrik Perspektivkreis abrufbar.

Licht - Ton - Multimedia

petra loibl
event110
Lighting - Sound & Akustik - Conferencing
Multimedia - Messe - Eventmanagement
Info@event110.de - www.event110.de - 0172/6307906 - Hauptstr. 67 - 89079 Ulm

- Metalldachdeckung
- Altbausanierung
- Dachgaubenverkleidung
- Kaminverwahrung
- Kaminverkleidungen
- Schneefanggitter

BAUSPENGLEREI Müller e.K.
Inhaber Lukas Pustelnik
Feldstraße 13/1 · 89079 Ulm-Wiblingen · Tel. 0731 / 41283

Praxis für Physiotherapie
Andreas Eckhardt und Kollegen
- Manuelle Therapie
- KG-Neuro
- Massage
- Krankengymnastik
- Manuelle Lymphdrainage
- Med. Trainingstherapie

Sporerstraße 4 · Ulm-Wiblingen · Tel.: 0731-46990
www.eckhardt-physio.de

Praxis für Osteopathie
Eva Kleinwort
Heilpraktikerin / Physiotherapeutin
Sporerstraße 4 · Ulm-Wiblingen · Tel.: 0731-14412901

Dr. Hans-Walter Roth
Im Wiblinger Hart 48
institut.roth.ulm@t-online.de

Winfried Walter
Kirchberger Straße 71
walterwinfried@web.de

Dr. Karin Graf
Rohrweg 44
karin.graf@t-online.de

Liebe Leserinnen und Leser,

in gewohnter Weise informieren wir Sie über aktuelle Themen der Stadtpolitik. Sollten Sie Themen oder Anregungen haben, kommen Sie gerne auf uns zu oder schicken uns eine kurze Mail. Weitere Informationen finden Sie auch auf unserer Webseite www.cdu-ufa.de.

CDU-Fraktionäre im Ulmer Süden für achtspurige Adenauerbrücke

Die Stadträte im Ulmer Süden, Dr. Hans-Walter Roth und Winfried Walter, sowie der CDU-Stadtteilverband Wiblingen sprechen sich für den achtstreifigen Bau der Adenauerbrücke aus. „Die Bundesstraße 10 und die Adenauerbrücke bilden die wichtigste Erschließungsachse für unser Oberzentrum, die leistungsfähig sein muss" – so Stadtrat Winfried Walter. „Jegliche Störung auf dieser Brücke hat schon bisher erhebliche Auswirkungen auf den Berufs- und Wirtschaftsverkehr. Alle, die dieses Nadelöhr täglich passieren, wissen ein Lied davon zu singen", ergänzt David Lamm, Vorsitzender der Wiblinger CDU, der diese äußerst anfällige Verkehrsachse aus eigener Anschauung bestens kennt.

Ziel- und Quell-Verkehr aus dem Ulmer Süden

„Die achtstreifige Brücke nützt vor allem uns Ulmern. Denn über 90 Prozent des Verkehrs auf der Adenauerbrücke sind Ziel- und Quellverkehr, d. h. Verkehr, der in die Stadt hineinfährt oder herausfährt", erläutert CDU-Mitglied und Verkehrsexperte Otto Sälzle. Für die Bürgerinnen und Bürger aus dem Ulmer Süden, aus den südlichen Bereichen des Alb-Donau-Kreises und des Landkreises Neu-Ulm und aus dem Landkreis Biberach ist die Adenauerbrücke der einzige Zugang nach Ulm.

Künftig mehr Verkehr aus Ehingen

Erschwerend kommt hinzu, dass nach Fertigstellung der Querspange B311/B30 bei Erbach der Verkehr aus Richtung Ehingen, der bisher über die Iller-/Zinglerstraße in die Stadt einfährt, künftig über die Adenauerbrücke fließen wird. Dies sei aber kein zusätzlicher Verkehr, sondern nur eine erwünschte Verlagerung innerhalb der Stadt.

Auch der ÖPNV profitiert von acht Spuren.

Die CDU-Vertreter Dr. Roth, Walter, Lamm und Sälzle weisen darauf hin, dass bei Störungen wie Unfällen, aber auch Unterhaltsarbeiten, nur ein achtstreifiger Querschnitt genügend leistungsfähig ist, um Rückstaus zu vermeiden oder wenigstens deutlich zu reduzieren. Dies ist auch für die Nutzer des Öffentlichen Personennahverkehrs (ÖPNV) ein Vorteil, die ebenfalls oft genug im Stau stehen. Der Eingriff in die Ehinger Parkanlagen sei zum Teil nur während der Bauphase relevant, zum anderen müsse selbstverständlich der wegfallende Baumbestand ersetzt und ggf. auch an anderer Stelle kompensiert werden.

Verzögerungstaktik nicht hinnehmbar

Eigentlich sollte die Entscheidung bereits im März 2021 im Gemeinderat fallen. Durch den Antrag der Grünen Fraktion zur Geschäftsordnung auf eine zweite Lesung musste der Termin zur Abstimmung erneut verschoben werden. Hierfür sind nur 25 % der Stimmen des Gemeinderates nötig. Zuvor war die Grüne Fraktion bereits mit zwei Anträgen auf Nichtbehandlung des Themas und Verweisung in den Bauausschuss gescheitert, wofür eine Mehrheit im Gemeinderat nötig gewesen wäre.
Die CDU/UfA Fraktion kritisiert diese Verzögerungstaktik, da endlich Klarheit herrschen muss, wie es bei dieser wichtigen Donauüberquerung weiter geht. Die Faktenlage war bekannt und wird sich bis zur kommenden Abstimmung nicht mehr ändern.
Die beiden Städte Ulm und Neu-Ulm geben lediglich ein Votum ab. Die Entscheidung über den tatsächlichen Ausbau liegt beim staatlichen Bauamt in Krumbach.

Dr. Hans-Walter Roth,
Dr. Karin Graf,
Winfried Walter

■ **Bürgerzentrum am Tannenplatz Hausmanagement/ Raumvermietung** Dienstag 10 bis 12 Uhr, Donnerstag 14 bis 16 Uhr. Anmeldung Tel. 0731 161 5161, E-Mail: e.moessner@ulm.de.

■ **Dienstleistungszentrum im Wiblinger Bürgerzentrum am Tannenplatz,** Tel: 0731 161 1160 oder r.sachs@ulm.de. Hier gibt es Personalausweise, Pässe, Führerscheine, Wohnsitz- und Kraftfahrzeug-Anmeldung und -Abmeldung, Unterschriftbeglaubigung usw. **Sprechstunden** nur nach telefonischer Vereinbarung: Montag 14 bis 17 Uhr, Dienstag 8 bis 12.30 Uhr und 14 bis 17 Uhr. Donnerstag 8 bis 12.30 Uhr, Freitag 8 bis 12.30 Uhr und 14 bis 17 Uhr.

■ **Offener Lerntreff** im Bürgerzentrum findet nicht statt.

■ **Offener Lerntreff im Café Alma**, findet nicht statt.

■ **Pflegestützpunkt der Stadt Ulm:**
Kostenlose Beratung bei Pflegebedarf. Kontakt über Telefon 0731 161 5255 – siehe Bericht unter "Soziale Projekte".

■ **Polizeiposten Wiblingen, Buchauer Straße 8**
Telefon 0731 401750. Montag bis Freitag 7 bis 20 Uhr. Samstag/Sonntag Polizeirevier Ulm-West, Römerstraße, Telefon 0731 188 3812.

■ **Post-Filiale Pfullendorfer Straße 7**
Montag bis Freitag 9.30 bis 12.30 Uhr und 15 bis 17.30 Uhr, Mittwochnachmittag geschlossen, Samstag 9.30 bis 12 Uhr.

■ **Stadt Ulm, Abteilung Soziales** Buchauer Straße 8-10. Telefon: 0731 161 5229. Montag 8 bis 12 Uhr und 14 bis 15.30 Uhr, Dienstag 8 bis 12 Uhr und 14 bis 16.30 Uhr, Donnerstag 8 bis 12 Uhr und 14 bis 15.30 Uhr, Freitag 8 bis 13 Uhr.

■ **Stadtteilbibliothek im Wiblinger Schulzentrum,** Buchauer Straße 9, Öffnungszeiten: Dienstag und Mittwoch 14.30 bis 17.30 Uhr, Donnerstag 13 bis 17.30 Uhr, Freitag 10 bis 12 und 14.30 bis 17.30 Uhr. Telefon 0731 161 41 62

■ **Stadtteilkoordination,** Buchauer Straße 8-10, Birgit Wegele-Hehl, Telefon 0731 161 5037, b.wegele-hehl@ulm.de.

EBU Entsorgungsbetriebe Ulm

Keine Altpapiervereinssammlungen am 8. Mai
Die Altpapiersammlungen der Vereine im Mai und Juni müssen aufgrund der steigenden Infektionszahlen abgesagt werden.
Informationen über alle Abfuhrtermine – auch die Termine der Altpapiersammlungen – sind auf der Webseite zu finden.
Die App MyMüll.de, die auf allen Smartphones genutzt werden kann, bietet ebenfalls Informationen.

■ **Gartenabfallplatz am Wiblinger Ring 14**
Montag, Dienstag, Donnerstag, Freitag von 16 bis 18 Uhr. Mittwoch geschlossen. Samstag von 10 bis 17 Uhr.

■ **Recyclinghof am Wiblinger Ring**
Montag, Dienstag, Donnerstag, Freitag von 16 bis 18 Uhr. Samstag von 10 bis 17 Uhr. Mittwoch geschlossen.
Abgaben werden nur vorsortiert an den Sammelstellen akzeptiert. Die Vorsortierung ist notwendig, um die Annahmekontrolle und den Abladevorgang so zügig und reibungslos wie möglich durchzuführen.

■ **EBU-Abholservice für sperrige Abfälle**
Von Anfang März bis Mitte November 2021 bieten die Entsorgungsbetriebe allen Ulmer Haushalten die Möglichkeit, über den Abholservice Sperrmüll sowie Metallschrott oder Elektroschrott direkt vor der eigenen Haustür abholen zu lassen. Das Abholangebot bietet insbesondere den Haushalten eine passende Lösung, die aufgrund mangelnder Transportmöglichkeiten keinen der Ulmer Recyclinghöfe zur Entsorgung selbst aufzusuchen können. Über das EBU-Service-Center, Telefon 0731 166 7777, E-Mail: kontakt@ebu-ulm.de oder über den 24h-Onlineservice myEBU unter www.myebu.de ist dieser Service direkt buchbar.
Sperrige Abfälle sind frühestens einen Tag vor dem festgelegten Abfuhrtermin an die Straße zu stellen. Wer seine sperrigen Abfälle bereits Tage vor oder sogar ohne vereinbarten Abfuhrtermin zur Abholung bereitstellt, riskiert eine Anzeige, einschließlich Bußgeld. Dann nützt auch das Spar-Angebot der EBU nichts, das jedem Ulmer Haushalt im Kalenderjahr eine Sperrmüll-Abholung für Kleinmengen bis 2 m³, z. B. Matratzen, Sofa, etc. kostenlos gewährt. Der Abholservice kostet regulär 25 € je angefangene 2 m³ Sperrmüll.
Informationen über die Homepage www.ebu-ulm.de . Das EBU-ServiceCenter ist telefonisch über 0731 166-7777 oder über die E-Mail-Adresse kontakt@ebu-ulm.de erreichbar. Öffnungszeiten: Mo bis Fr 8.00 bis 12.30 Uhr, Mo 14.00 bis 15.00 Uhr, Do 14.00 bis 18.00 Uhr.

■ **Biomüll für Umwelt- und Klimaschutz**
Stinkender Biomüll in der Küche, das lästige Raustragen oder Maden in der Biotonne machen das getrennte Sammeln des Biomülls nicht gerade zu einer angenehmen Sache.
Andererseits ist Biomüll eine wichtige erneuerbare Ressource. Der Biomüll wird im Kompostwerk zu wertvollem Kompost verarbeitet. Dadurch kann der Abbau von Torf und die Zerstörung einzigartiger Tier- und Pflanzenräume verringert werden.

■ **So entsorgt man fast geruchlos**
- Den Biomüll in einem fest schließenden Gefäß, z. B. einer Aufbewahrungsdose aus Blech oder Plastik, einem kleinen Topf oder einem benutzten Eisbehälter mit Deckel, sammeln.
- Etwas Zeitungspapier auf dem Boden des Gefäßes verhindert das Anhaften.
- Biomüll direkt aus dem Gefäß in die Biotonne geben oder zum Raustragen in eine Papiertüte oder auf mehrlagig ausgebreitetes Zeitungspapier geben.
- Das Sammelgefäß regelmäßig mit Wasser und ggf. Spülmittel reinigen und trocknen.
- Keine Plastiktüten verwenden. Auch sogenannte biologisch abbaubare Plastikmüllbeutel (BAW-Beutel) eignen sich nicht, da sie sich in den Rottezeiten nicht vollständig zersetzen und – wie Plastikbeutel – als Störstoffe aufwändig aussortiert werden müssen.
- Die Biotonne an einem schattigen Platz aufstellen.
- Um Ungeziefer zu vermeiden, sollte der Deckel der Biotonne dicht schließen. Zusätzlich kann man den oberen Tonnenrand mit Essig abreiben.
- Bei Ungezieferbefall keine chemischen Insektenbekämpfungsmittel einsetzen. Diese würden den Kompost vergiften.

Die Abfallberatung der EBU beantwortet Fragen rund um das Thema Biomüll unter E-Mail abfallberatung@ebu-ulm.de und unter Telefon 0731 166 5555.

steinmetz schele
grabmale + natursteinarbeiten
weihungstraße 21/1
89079 ulm-wiblingen
telefon: 0731 / 41467
telefax: 0731 / 940975-0
mail@steinmetz-schele.de
Besuchen Sie uns – wir beraten Sie gerne!
Individuelle Grabmale
und Arbeiten aus Naturstein
www.steinmetz-schele.de

Wir freuen uns auf Ihre Reservierungen!
DAL
PICCOLO SALVATORE
Gartenwirtschaft im Sommer · Nebenzimmer für besondere Anlässe
Bei telefonischer Vorbestellung servieren wir Ihnen gerne Ihr Mittagsgericht ohne Wartezeit!
Öffnungszeiten: 11.00 - 14.00 Uhr · 17.30 - 21.30 Uhr
Dienstag Ruhetag · Alle Gerichte auch zum Mitnehmen
dal Piccolo Salvatore · Bockweg 14 · 89079 Ulm/Wiblingen
Tel./Fax 07 31 / 159 69 44

Der Maschinenraum der Kommunalpolitik

Zwei Stadträtinnen unterhalten sich auf den leeren Fluren des Ulmer Rathauses. Ein halbes Jahrhundert sind die beiden altersmäßig auseinander, aber ihr Gesprächsthema verbindet sie. Durch die FFP2-Masken und über den Abstand hinweg dringen Worte wie Verantwortung, Aufgabenfülle und Herausforderung.
Die beiden sind Helga Malischewski – die stets gut behütete Grande Dame des Gemeinderats aus Wiblingen und langjährige Geschäftsführerin der Freien Wähler-Fraktion – und ich, die neue Geschäftsführerin der Grünen-Fraktion Ulm. Und das Thema des Gesprächs ist die Fraktionsgeschäftsführung.

Was macht eine Fraktionsgeschäftsführerin eigentlich?

Nun, eine ganze Menge: Fraktionssitzungen vorbereiten, Antragsentwürfe schreiben, Anliegen der Bürgerinnen und Bürger bearbeiten, die Themen der Ausschuss- und Gemeinderatssitzungen für die Fraktion aufbereiten, Veranstaltungen planen, sich mit den anderen Fraktionen und der Verwaltung abstimmen, Newsletter und Pressemitteilungen aufsetzen, die Homepage und Social-Media-Kanäle der Fraktion aktuell halten, Anzeigen in den Stadtteilblättern in Auftrag geben, Artikel schreiben und und und …
Das alles und noch einiges mehr ist nötig, damit für die Rathausfraktion alles rund läuft, damit aus Anliegen Anträge werden, in Sitzungen große Reden geschwungen werden können, die Verwaltung sich nicht allzu sehr auf den Schlips getreten fühlt durch die aufmüpfigen Ratsmitglieder und vor allem die Zusammenarbeit in der Fraktion und mit den anderen am Ratstisch möglichst konstruktiv und kollegial ist.
Gefühlt immer schon hat der Exil-Wiblinger Michael Joukov-Schwelling all diese Aufgaben für die Grüne Fraktion Ulm souverän erledigt, aber jetzt hat ihn die Bürgerschaft als Landtagsabgeordneten nach Stuttgart geschickt – ein Glück fürs Land, für die Ulmer Ratsfraktion aber eine Herausforderung, denn seine Expertise und sein unendliches Wissen, das ihm schon zu GRÜNE-JUGEND-Zeiten den Spitznamen Michipedia eingebracht hat, werden in der Ulmer Kommunalpolitik sehr fehlen.

Mit Mut in große Fußstapfen treten

Für seinen Sitz am Ratstisch wird Julia Drozd, eine gebürtigen Wiblingerin, nachrücken, aber für die Geschäftsführung gibt es natürlich keine solchen Automatismen. Mit ausreichend und vermutlich jugendlichem Übermut geschuldetem Selbstvertrauen, Helgas großen Worten in den Ohren und Michaels Nummer auf der Kurzwahltaste werde ich es jetzt wagen, in diese großen Fußstapfen zu treten.

Ich bin **Lena Christin Schwelling**, die neue Geschäftsführerin der Grünen Fraktion Ulm, und ich freue mich auf die Zusammenarbeit mit Ihnen.

BUND Ortsgruppe Wiblingen
Kontakt: Reiner Frohnmüller, Telefon 07346 923 623, www.bund-ulm.de/BUND-Gruppen im Stadtgebiet Ulm.

GenerationenTreff GT Wiblinger Bürgerzentrum, UG, Bürozeiten Montag 10 bis 12 Uhr. Informationen Telefon 0731 48 21 02
Anmeldungen zu allen Kursen und Gesprächskreisen immer per E-Mail: info@gt-ulm.de

Online-Treffen und Online-Kurse
GT-OnlineTreff – mit Monika Keil. Mitglieder kommen miteinander ins Gespräch montags, 16 Uhr. Jede Woche besteht die Möglichkeit, in lockerer Runde miteinander zu reden.
GT-Online-Smartphone-Stammtisch mit Alfred Lang, Guido Ruck und Wolfgang Stock Montag, 17. Mai, 14.30 Uhr. Bei diesem Stammtisch werden Fragen rund ums Smartphone beantwortet.
Englisch-Auffrischungskurs mit Bernd Saur montags 11 Uhr.
Italienisch mit Elke Gadenne dienstags 10.15 Uhr.
Italienisch Mittelstufe mit Christa Mayerhofer donnerstags 10 Uhr.
Offene Fotogruppe für Hobby-Fotografen mit Herbert Schwenzer Donnerstag, 6. Mai und 20. Mai, 9.30 Uhr.
Seniorengymnastik online mit Anke Beranek Dienstag, 11. Mai und 18. Mai, 10.30 Uhr.
Spanisch für Anfänger mit Nellis Pena, Telefon 0151 50739248, montags 10 Uhr.
Spanisch A1 mit Nellis Pena freitags, 10 Uhr.
Spanisch A2 mit Nellis Pena mittwochs, 11 Uhr.
Yoga mit Susanne Heuer-Straub freitags 10 Uhr.

Kaninchenzuchtverein Wiblingen und Umgebung
Kontakt Thomas Brandl, Telefon 0163 4593150.

Kreuzbund – Selbsthilfe- und Helfergemeinschaft für Suchtkranke und Angehörige, Wiblingen. Ansprechpartner Walter Möck, Telefon AB: 07346 920 56 56, E-Mail: w.moeck@freenet.de.

Musikverein Wiblingen, Musikheim Wiblinger Ring 12. Keine Musik-Proben möglich.

Reparatur-Café Unterweiler, Mehrzweckhalle Dorfplatz 3, Unterweiler. Fällt bis auf Weiteres aus.

Reparaturwerkstatt Wiblinger Akteure
jeden ersten und letzten Montag im Monat 17 bis 20 Uhr in den Jugendräumen St. Franziskus am Tannenplatz. Reparaturgegenstände sollten unter E-Mail wiblinger-akteure@outlook.com angemeldet werden.

RLS – Restless Legs Syndrom Alb-Donau-Kreis
Gesprächskreise mit Rita Beranek. Informationen unter Telefon 0731 8023641. Berufstätige können sich telefonisch mit Marie-Luise Neuheuser verabreden per Telefon 07346 919153.

Ruf&Tat Organisierte Nachbarschaftshilfe Wiblingen,
Buchauer Straße 16 (kath. Pfarrbüro), Telefon 0731 9405755. Sprechzeiten nach telefonischer Terminvereinbarung montags 14 bis 16 Uhr; freitags 9.30 bis 11.30 Uhr.

Sozialverband VdK
Frauentreff. Kontakt: Ingrid Schupp 0731 44739.
Telefonische Beratung: Gerhard Kolditz, Telefon 0731 45786. Cornelia Möller, Telefon 0731 4098728.

Wiblinger Wochenmarkt jeden Freitag von 9 Uhr bis 16 Uhr auf dem Wiblinger Marktplatz.

BARGELD GEGEN PFAND
einfach – schnell – diskret – ohne Schufa

Ankauf von
Altgold – Altsilber – Zahngold

Ulmer Pfandkredit-Institut
89073 Ulm | Hafenbad 7
Telefon 0731 - 69750

Pfandkredit

Montag - Freitag 9.00 - 17.30 Uhr, Samstag 9.00 - 13.00 Uhr
www. ulmer-pfandkredit.de

Stundenweise Betreuung bei IHNEN daheim!

- **Stundenweise Betreuung inkl. Grundpflege**
- **Hauswirtschaftliche Leistungen**
- **Entlastung pflegender Angehöriger (Verhinderungspflege)**
- **Demenzbetreuung**

100% Kostenübernahme durch Ihre Pflege-/Krankenkasse

Sprechen Sie uns an. Wir freuen uns auf Sie!

"nie allein daheim" - Ihre Seniorenbetreuung
Inh. Thomas Schaffhauser, Schwörhausgasse 1, 89073 Ulm
Tel.: 0731 / 936 284 94, Fax -93
Email: info@nie-allein-daheim.de
Web: www.nie-allein-daheim.de
Bürozeiten:
Mo-Fr 8-12 und 13-17 Uhr

Grabsteine von Jürgen Burkhardt

Tel. 0731-77316
Neu-Ulm · Reuttier Str. 37

BOTANIC POWER
Das Garten-Bau-Team

Botanic Power
Slobby (Slobodan Lugonjic)
Kemptener Str. 44 · Wiblingen
Telefon: 0731 / 47913
Mobil: 0157 / 53 677 487
slobodan-lugonjic@t-online.de

Arbeiten in und am Haus
Hausmeisterservice
Rasenmähen
Hecken- und Baumschnitt
Baumfällarbeiten
Neubepflanzung
Plattenarbeiten
Unratabfuhr
Entrümpelungen
Umzugshilfe
Raumausstattung
Reinigungsdienst
(Fensterreinigung + diverse Reinigungsarbeiten)

APOTHEKE 2000

Apotheker Alfons Menth
Buchauer Str. 6 - 89079 Ulm-Wiblingen
Tel.: 07 31 / 48 17 45
Fax: 07 31 / 48 17 46

IMPRESSUM

WIBLINGEN aktuell –
das Stadtteilmagazin für Wiblingen und den Ulmer Süden
Verlag: mv-verlag ulm Landthaler-Pfeifle GbR, Am Wallenkreuz 8, 89079 Ulm-Wiblingen, Tel. 0731/481115 · mv-verlag@t-online.de
Redaktion: Christa Kuisl (ck), Tel. 0731/46406, redaktion@wiblingen-aktuell.de
Anzeigen: Lisa Landthaler, Tel. 0731/481115 anzeigen@wiblingen-aktuell.de / Es gilt Anzeigenpreisliste Nr. 9.1 vom 01.01.2021.
WIBLINGEN aktuell erscheint mit 9 Ausgaben pro Jahr und ist offizielles Mitteilungsblatt der Regionalen Planungsgruppe Wiblingen. Das Werk ist in all seinen Teilen urheberrechtlich geschützt. Alle Rechte sind Redaktion und Verlag vorbehalten. Namentlich gekennzeichnete Beiträge stellen die Meinung des Autors, nicht unbedingt die der Redaktion dar. Für unverlangt eingesandte Manuskripte keine Gewähr.
Satz/Herstellung: mv-verlag Landthaler-Pfeifle
Bilder: Pressestellen, Veranstalter, Datenbanken.
© 2021 mv-verlag Landthaler-Pfeifle, Wiblingen.
Ausgabe 4 Mai 2021, Printed in Germany.
Einen besonderen Dank allen Inserenten, die das Projekt mit einer Anzeige unterstützt haben!
Die nächste Ausgabe von WIBLINGEN aktuell erscheint mit Heft Nr. 5/2021 am 18. Juni 2021.
Redaktions- und Anzeigenschluß ist am 04. Juni 21
www.wiblingen-aktuell.de

Bestattungsdienst **Baar**
0731 940 9200
www.baar-bestattungen.de
IHR BEGLEITER IM TRAUERFALL
Hauptstraße 43, Ulm-Wiblingen

Praxis für Psychotherapie
Sven Koplin
Heilpraktiker für Psychotherapie & staatl. anerkannter Sozialpädagoge

- **Kinder- und Jugendlichentherapie**
- **Professionelles Lebenskrisenmanagement**
- **Paartherapie**

Termine nach Vereinbarung
Saulgauer Straße 9
89079 Ulm-Wiblingen
Tel. 0731 92156278
E-mail: koplins@web.de

HOTEL LÖWEN
Löwen To Go
Abholen oder Liefern!
- Täglich geöffnet -
11.30 - 14.00 Uhr
17.00 - 20.00 Uhr
Frischer deutscher Bio-Spargel
Portion Spargel 17,90
Frischer deutscher Stangenspargel an Sauce Hollandaise und Drillings- Kartoffeln
Passend dazu:
+ Rinderfiletsteak "Ursprung" 160 gr. 14,90
+ 2 Medaillons vom Schweinefilet 9,90
+ Eglifilet in Butter gebraten 10,90
Muttertags-Angebot
Muttis-Platte
- für 2 Personen -
Rumpsteak | Schweinefilet | Lachsfilet, Garnele | Spargelragout
Frühlingsgemüse | Kräuterkartoffeln
Risotto | Safransauce | Madeira-Jus
- 55,00 € -
Wir freuen uns auf Ihre Bestellung!
Ihre Familie Geiger & Team
Hotel & Gasthof Löwen | Hauptstr. 6 89079 Ulm
www.loewen-ulm.com | 0731 - 88 0 312 0

Mai 2021
GESUND+SCHÖN
G+S
APOTHEKEN
Guter Rat
Beste Gesundheit
Immer faire Preise
ASS-ratiopharm® 100 mg TAH*
100 Stück
statt € 4,39 1)
G+S Preis € 1,95
SIE SPAREN 55%
ASS-ratiopharm® PROTECT 100 mg*
100 Stück
statt € 4,64 1)
G+S Preis € 1,95
SIE SPAREN 57%
NasenSpray-ratiopharm® Erwachsene
konservierungsmittelfrei
15 ml
statt € 5,69 1)
G+S Preis € 3,95
100 ml = € 39,50
SIE SPAREN 33%
Vigantol® 1000 I.E. Vitamin D3
100 Tabletten
statt € 8,98 1)
G+S Preis € 6,95
SIE SPAREN 22%
Vividrin® Azelastin 1 mg/ml Nasenspray
Lösung, 10 ml
statt € 8,48 1)
G+S Preis € 6,95
100 ml = € 69,50
Voltaren® Schmerzgel forte 23,2 mg/g Gel
180 g
statt € 29,30 1)
G+S Preis € 18,95
SIE SPAREN 35%
100 g = € 10,53
* Zu Risiken und Nebenwirkungen lesen Sie die Packungsbeilage und fragen Sie Ihren Arzt oder Apotheker. 1) Eigener ehemaliger Verkaufspreis.
Hirsch-Apotheke
Braunland-Apotheke
Apotheke A4
Schloss Apotheke Erbach
Neutor-Apotheke
Apotheke Wengentor
Syrlin-Apotheke
Apotheke Wiblingen²
Rathaus-Apotheke Jungingen
Linden-Apotheke Lehr
Karls-Apotheke Dornstadt
G+S Apotheken OHG Hirschstraße 23, 89073 Ulm
Philipp Klemm e.K.² Donautalstraße 46, Ulm
Phuong-Mai Duong e.K. Olgastraße 83-85, Ulm
Ulrich Merkle e.K. Ehmannstraße 2, Ulm

Jetzt ein schönes Badezimmer
...und es ist fast so wie Urlaub!
JETZT RENOVIEREN UND DAS GANZE JAHR ERHOLUNG IM EIGENEN BAD.
bad & heizung
walter
Walter GmbH
Schulze-Delitzsch-Weg 12
D-89079 Ulm-Wiblingen
Tel. 07 31/9 46 03-0
Fax 07 31/9 46 03-30
info@walter-ulm.com
EIN TRAUMBAD VON WALTER IST WIE URLAUB IM SÜDEN - NUR JEDEN TAG - FÜR VIELE VIELE JAHRE