Das Stadtteil-Magazin für Wiblingen und den Ulmer Süden
Ausgabe Nr. 4/23 | Mai/Juni 2023

# WIBLINGEN aktuell

Informationen
Kultur
Termine
Wissenswertes

**In dieser Ausgabe ist in der Heftmitte das Mitteilungsblatt der katholischen Seelsorgeeinheit Ulm-Basilika eingeheftet.**

Offizielles Mitteilungsblatt der Regionalen Planungsgruppe Ulm-Wiblingen

Foto © 2023 | Lisa Landthaler

**EINFACH_MENSCH_SEIN – Raum-Installation von Marianne Hollenstein vom 20. April bis 11. Mai 2023 in der Basilika St. Martin in Wiblingen**

**Kanzlei Wiblingen**
Rechtsanwältin Schlüter-Depner
**Medizin-, Familien-, Verkehrs-, Erb-, Miet- und Arbeitsrecht**
Weihungstraße 25 Termine nach Absprache Tel. 0731-40 35 335
89079 Ulm-Wiblingen Fax 0731-40 35 336
www.kanzlei-wiblingen.de kontakt@kanzlei-wiblingen.de

Anzeige

# Ratgeber Zahngesundheit

## Wenn Zähne älter werden

*Je älter wir werden, desto öfter besuchen wir den ein oder anderen Arzt. Der Zahnarzt stellt da keine Ausnahme dar. Denn nicht nur die Haut, Knochen und Muskeln verändern sich, auch die Zähne und das Zahnfleisch sind vor altersbedingten Veränderungen nicht geschützt.*

**Wie ändert sich das Aussehen der Zähne?**
Zunächst fällt auf, dass die Zähne im Laufe der Zeit an ihrer Form verlieren. Jahrzehntelange mechanische Beanspruchung führt dazu, dass sich die Zahnoberfläche zunehmend abnützt. Kleine Risse, Sprünge und Zahnhartsubstanzverlust in Folge von Reibung hinterlassen deutliche Spuren.

Die Zähne werden dunkler. Das Zahnbein wird im Laufe des Lebens dichter, der Zahnschmelz dünner. Das lässt die Zahnfarbe gelblicher erscheinen.
Auch das Zahnfleisch ändert sich im Laufe des Lebens. Wenn das Zahnfleisch sich zurückgezogen hat, erscheinen die Zähne zum einen länger, zum anderen bilden sich vermehrt große und kleine Lücken in den Zahnzwischenräumen.

**Warum werden Zähne schneller krank?**
Mit zunehmendem Alter begünstigen Faktoren, wie freiliegende Zahnwurzeln, reduzierte Immunabwehr, hormonelle Veränderungen und bestimmte Medikamente oder Allgemeinerkrankungen die Akkumulation und Vermehrung von schädlichen Keimen.

Zusätzlich lässt der Speichelfluss mit der Zeit nach. Das hat zur Folge, dass die wichtige Schutzfunktion des Speichels nachlässt. Die Zähne werden dadurch zunehmend demineralisiert, was wiederum die Kariesbildung begünstigt. Außerdem wird das empfindliche Zahnfleisch oft ausgetrocknet, was dazu führt, dass sich an der Schleimhaut und der Zunge oft schmerzhafte Entzündungen festsetzen können.

**Welche Zahnerkrankungen treten vermehrt im Alter auf?**
Auch wenn Karies heute immer seltener auftritt, gewinnt die sogenannte „Wurzelkaries“ bei älteren Patienten zunehmend an Bedeutung. Durch den Zahnfleischrückgang kommt es dazu, dass die empfindliche und weichere Zahnwurzel nicht mehr durch die Schleimhaut geschützt ist. Zum einen reagieren dadurch die Zähne wesentlich empfindlicher auf Kältereize, zum anderen aber setzt sich in diesen Bereich vermehrt Karies fest.

Eine andere Erkrankung kommt mittlerweile so häufig vor, dass man davon ausgeht, dass ca. 80% der Senioren daran leiden. Die Rede ist von Parodontitis. Die bakteriell bedingte Zerstörung des Zahnhalteapparates führt dazu, dass häufig auch gesunde Zähne an Halt verlieren und vorzeitig extrahiert werden müssen.

© Melpomene- Fotolia.com

**Gesunde Zähne schützen den ganzen Körper**
Nicht umsonst heißt es „Gesund beginnt im Mund“. Fehlende Zähne führen dazu, dass die Nahrungsaufnahme erheblich erschwert wird. Gerade die Verdauungsorgane leiden darunter, da die Nahrung nur unzureichend zerkleinert wird. Folgen sind oft Magen-Darm-Erkrankungen und eine damit verbundene Mangelernährung.
Einen weiteren wichtigen Aspekt stellen die unbehandelten Entzündungen der Mundhöhle dar. Wissenschaftliche Studien belegen, dass Parodontitis schwere Allgemeinerkrankungen wie Diabetes, Rheuma, Herz-Kreislaufleiden oder Lungenerkrankungen begünstigt.
Nicht unbeachtet sollte der psychologische Aspekt bleiben. Nicht nur das äußere Erscheinungsbild leidet, auch das Sprechen kann erschwert sein. Menschen mit schlechten Zähnen nehmen laut Statistik weniger häufig am öffentlichen Leben teil, wodurch soziale Kontakte vernachlässigt werden.

**Zahnpflege und Prophylaxe**
Gute Zahnpflege ist und bleibt der wichtigste Baustein zur Gesunderhaltung der eigenen Zähne. Diese wird jedoch mit der Zeit immer aufwändiger. Veränderte Zahnform und -länge, freiliegende Zahnwurzeln und vermehrt auftretende Zahnlücken bieten pathogenen Bakterien immer mehr Retentionsflächen, welche sich auch wesentlich schlechter reinigen lassen. Erschwerend kommt hinzu, dass mit dem Alter die Sehkraft nachlässt. Viele Beläge werden dadurch schlicht übersehen. Probleme mit nachlassender Fingerfertigkeit oder zunehmender Arthritis verkomplizieren die häusliche Zahnpflege zusätzlich.
Hersteller von Zahnpflegeartikeln haben in Kooperation mit Zahnärzten Lösungen entwickelt, die diese Probleme ausgleichen können. Zahnbürsten mit größeren Handgriffen, spezielle Borstenfelder, Mundduschen oder elektrische Zahnbürsten lassen ältere Menschen im heimischen Badezimmer wieder richtig zugreifen.
Von größter Wichtigkeit ist gerade für ältere Patienten die regelmäßige professionelle Zahnreinigung beim Zahnarzt. Durch sie ist es dem Zahnarzt und seinem Personal möglich, die Reinigungsdefizite frühzeitig zu erkennen und einzugreifen. Individuelle Tipps und Tricks ermöglichen auch weiterhin eine adäquate Mundhygiene. Professionelle Nachreinigung und Desinfektion von schwer erreichbaren Nischen reduzieren das Risiko von Zahn- und Munderkrankungen erheblich.

Zahnzentrum Wiblingen

Dr. med. dent. Dieter Becker und Kollegen
Pfullendorfer Straße 3
89079 Ulm/Wiblingen
Telefon 0731/45055
Telefax 0731/481975
info@zahnzentrum-wiblingen.de
www.zahnzentrum-wiblingen.de

# +++ NEWS-TICKER +++

**+ + + Bau-Vorhaben:** In der Bauausschuss-Sitzung vom 2. Mai 2023 im Ulmer Rathaus wurde für Wiblinger Projekte Folgendes abgestimmt: Für das Bauvorhaben „Stadtteileingang Süd – Wohnprojekt Wiblingen mit Sozialraumkita" am Wiblinger Ring/Einmündung Reutlinger Straße ein Gebäude mit 15 Stockwerken. Für das Baugebiet Eschwiesen III stimmten die Ausschuss-Mitglieder für Bebauung mit Reihenhäusern und Kettenhäusern sowie Mehrfamilienhäusern. Insgesamt sollen 230 Wohneinheiten entstehen. Mehr dazu in WIBLINGEN aktuell, Nr. 5/23. + + +

**+ + + „WE CAN HELP"** Die Aktion der Albert-Einstein-Realschule der Schülerinnen und Schüler, die an dem Tag im Schuljahr arbeiteten, während die Lehrerinnen und Lehrer ihren „Pädagogischen Tag" im Schulgebäude abhielten, war auch in diesem Jahr ein großer Erfolg! Insgesamt 11.500 Euro konnten erwirtschaftet werden und wurden an die Stiftung „Ulmer Herzkinder" übergeben. + + +

**+ + + Blumenpracht beim ADK Seniorenzentrum in Wiblingen:** Anfang November 2022 gepflanzt und im Frühjahr in voller Pracht – lange Bänder von Osterglocken und Tulpen schmücken den Garten des Seniorenzentrums in Wiblingen. Der Förderverein Seniorenzentrum Ulm-Wiblingen hat die Aktion finanziert und wird damit Bewohnern und Personal über Jahre Freude bereiten. + + +

**+ + + Auszeichnung für ulmer heimstätte:** Die Wohnbaugenossenschaft hat im Frühjahr bei den Branchen-Oscars der Wohnungswirtschaft in zwei Kategorien gewonnen: bestes Image und größte Verbesserung des Service-Index. Das Hamburger Marktforschungsunternehmen AktivBo, das 400 Kunden aus der Wohnungswirtschaft betreut, verleiht jedes Jahr diese so genannten Kundenkristalle. Dazu vergleicht AktivBo die Ergebnisse der Kunden, also die Bewertungen aus Sicht der Mieterinnen und Mieter, und zeichnet die Besten aus. + + +

PASSBILDER ZUM SOFORT MITNEHMEN!
Freundlich – Zentral – Ebenerdig! Nur 1 Gehminute vom Dienstleistungszentrum!
fotografie Stephanie Duong
Aktuelle Öffnungszeiten: Montag, Dienstag und Freitag jeweils 9–12.30 Uhr und 14–18 Uhr
0151 – 59 14 54 06
geschlossen vom 30.05.–02.06.23
Pfullendorfer Str. 7, bei der Postfiliale am Tannenplatz

Lackierungen aller Art
EA Lackierfachbetrieb GmbH
Söflinger Straße 208/2
89077 Ulm
T: 0731 · 378 816 71
info@ea-lackierfachbetrieb.de
www.ea-lackierfachbetrieb.de

Ihr ortsansässiger Partner
WWW.HAUSHALTSAUFLOESUNGENULM.DE
0731-16561636 0173-7243380
KONTAKT@HU-ULM.DE
HAUSHALTSAUFLÖSUNGEN
GESCHÄFTSAUFLÖSUNGEN
ENTRÜMPELUNGEN

Unterstützung im Alltag
Einkaufservice Begleitservice Betreuung Rollstuhlverleih
gsundundbunter Thomas Brünner
Zeppelinstraße 10 | 89075 Ulm | T. 0173 - 3005196
www.gsundundbunter.de | gsundundbunter@web.de

Insektenschutz & Sonnenschutz
Lichtschachtabdeckungen
Insektenschutz
über 30 Jahre Qualität
HOFMANN FENSTERZUBEHÖR
www.hofmann-fz.de 0731- 39 888 007
Sonnenschutz

**Südevent**

## Mittelaltermarkt

**vom 18. Mai bis 21. Mai 2023, im Wiblinger Klosterhof und Lustgarten**

Hunderte von Mitwirkenden gestalten das Programm. Gaukler, Possenreißer, Narren und Musikanten unterhalten und belustigen das Publikum. Am Freitag gibt es einen Festivaltag mit vier Bands und Pyroeffekten.

Zahlreich ist das ehrsame Handwerk vertreten mit historischer Töpferin, Schmiedemeister, Papiermacher, Zunderwerkstatt, Löffelschnitzer, Bogen- und Pfeilbauer, historischer Weberei und Bronzegießer.

Niemand muss hungern und dürsten, denn im Angebot sind mittelalterlich-kulinarischen Köstlichkeiten wie Krustenbraten, Flammkuchen, Feuertopf, Wickelrost, Honigfleisch, Hexenstrudel, „Wikinger", Kirschbier, Metbier, Beerenweine und -liköre.

Die jungen Maiden und Recken erwartet das Kinder-Mitmach-Ritterturnier, Töpfern, das Marionetten-Puppentheater, Armbrust- und Bogenschießen und der Besuch bei den Lagergruppen der „Zeitreise" im Lustgarten.

**Marktzeiten**

Donnerstag, 18. Mai 2023 – Christi Himmelfahrt – von 10 bis 22 Uhr.
Freitag, 19. Mai – Festivaltag – von 17 bis 22 Uhr.
Samstag, 20. Mai – Familientag – vom 10 bis 22 Uhr.
Sonntag, 21. Mai – Familientag – von 10 bis 19 Uhr.

**Vorverkauf** von Eintrittskarten in Ulm: Südwest Presse; Hapag-Lloyd Reisebüro, Hafenbad 4; Service Center, Neue Straße 79; Roxy Ticket Service, Schillerstraße 1/12.

**Weitere Informationen:**
www.mittelalter-ulm.de

**Evang. Kirchengemeinde Wiblingen**

## Film ab bei Zachäus

**freitags von 20 bis 22 Uhr im Gemeindesaal Zachäus am Tannenplatz**

**Der Eintritt ist frei**

**26. Mai 2023: Kleine Wunder unter Fremden**
Das winterliche New York City wird zum Ort unerwarteter Begegnungen zwischen Clara und der Krankenschwester Alice sowie Marc, der vier Jahre zu Unrecht im Gefängnis gesessen hat. Auch für Jeff, den ungeschickten Außenseiter, wird Alice zum Segen. Für Recht und Gerechtigkeit setzt sich der Anwalt John Peter ein.

## WarenTauschTage in Ulm

**Freitag/Samstag 16./17. Juni 2023 in Wiblingen, Café Alma, Erenäcker 18**

**Tauschen statt kaufen – verschenken statt wegwerfen**
Es finden wieder die von den Entsorgungs-Betrieben der Stadt Ulm (EBU) organisierten WarenTauschTage statt. Sinn der Aktionen ist es, dass gut erhaltene Sachen, die im eigenen Haushalt nicht mehr verwendet werden, neue Besitzer finden. Geeignet zur Weitergabe sind Haushaltswaren, Geschirr, Spielzeug, Elektrokleingeräte. Wichtig ist, dass die Waren intakt und sauber sind. Gegenstände wie Schränke oder Elektroherde sind aufgrund des Gewichts und aus Platzgründen nicht geeignet. Händler sind nicht zugelassen.

**So funktioniert es**
Nicht mehr benötigte Gegenstände können am Freitag, 16. Juni 2023, zwischen 16 und 18 Uhr im Café Alma abgegeben werden. Die Gegenstände werden von den Veranstalterinnen und Veranstaltern gesichtet und für Samstag zum Verschenken ausgelegt.
Am Samstag, 17. Juni 2023, zwischen 14 und 16 Uhr sind alle eingeladen zu schauen, ob etwas Passendes für sie dabei ist. Unabhängig davon, ob man etwas zu den WarenTauschTagen gebracht hat, dürfen Waren mitgenommen werden. Übrig gebliebene Gegenstände werden von den EBU entsorgt.

**Weitere WarenTauschTage in Ulm:**
12./13. Mai: **Ulm Mitte**, Bischof-Sproll-Haus, Olgastr. 137.
26./27. Mai: **Ulm Böfingen**, Evang. Gemeindehaus der Auferstehungskirche, Haslacher Weg 72.
16./17. Juni: **Ulm Weststadt**, Freie Waldorfschule am Illerblick, Unterer Kuhberg 22.
23./24. Juni: **Eselsberg**, Bürgerzentrum, Virchowstraße 4.
Wer keine Gelegenheit zu einem Besuch bei den WarenTauschTagen hat, kann unter ebu-ulm.de im kostenlosen Tausch- und Verschenkmarkt nach Angeboten schauen oder selbst inserieren.

**Informationen** zu den WarenTauschTagen sind unter ebu-ulm.de und per Mail an abfallberatung@ebu-ulm.de oder unter Telefon 0731-166-5555 erhältlich.

**GT – GenerationenTreff Ulm/Neu-Ulm Gruppe Wiblingen**

## Einfach märchenhaft!

**im Wiblinger Bürgerzentrum am Tannenplatz**
**Beginn 14.30 Uhr. Eintritt frei**

„Es war einmal …" – der GenerationenTreff bietet zwei Veranstaltungen an, in denen es um Märchen geht.

■ **Donnerstag, 15. Juni 2023:** Neue Märchen für Erwachsene von Dotschka Meteorowa. Die Dichterin liest aus ihrem Märchenbuch, das sie mit bezaubernden Illustrationen ausgestaltet hat. Tom Wolf spielt dazwischen kunstvolle Eigenkompositionen auf der Gitarre. Hutsammlung.

■ **Donnerstag, 6. Juli:** Das Grimmsche Märchen „Spindel, Weberschiffchen und Nadel" und „Die kleine Seejungfrau" von H. Chr. Andersen.

**Kath. Kirche St. Antonius Unterweiler**

## 46. Antonius-Fest

**Sonntag, 18. Juni 2023, Start mit festlichem Gottesdienst um 10.30 Uhr auf der Festwiese Unterweiler**

Wenn in Unterweiler das Antonius-Fest gefeiert wird, dann ist die ganze Ortschaft auf den Beinen, um einander zu begegnen, Wiedersehen mit Bekannten zu feiern und ein gutes Mittagessen und hernach Kaffee und Kuchen zu genießen. Viele ehemalige Unterweilerinnen und Unterweiler reisen an, um mitzufeiern, und auch „neue Gäste" aus den Nachbarorten sind willkommen.
Nach dem Gottesdienst wird Oberbürgermeister Gunter Czisch den geselligen Teil des Festes eröffnen, das vom Musikverein Wiblingen musikalisch umrahmt wird.
Am Nachmittag ist Kinderflohmarkt angesagt, der Kindergarten zeigt sich singend und spielend, und ein Antonius-Quiz ist zu knacken.
Sollte es regnen, wird der gesellige Teil in die Turn- und Festhalle verlegt.

**Sozialverband VdK, Wiblingen**

## Sommerausflug

**am Samstag, 17. Juni 2023**

Ein Erlebnistag mit Schifffahrt auf dem Ammersee, Weißwurstfrühstück und Besuch der Klosteranlage St. Ottilien. Brezelfrühstück im Bus.

**Abfahrt** 8.00 Uhr Bushaltestelle Pranger Gasthof Adler über alle Haltestellen in Wiblingen bis Bushaltestelle Kapelle.

Nach der Schifffahrt mit Weißwurstfrühstück auf dem Ammersee geht es mit dem Bus weiter zum Kloster St. Ottilien. Dort besteht die Möglichkeit zur Einkehr und zum Essen im Klostergasthof oder Biergarten (eigene Kosten).
Hier ist Zeit zur freien Verfügung, um das Kloster, die Museen, die Klosterkirche und die weitläufige Anlage mit Park zu erkunden.
Rückfahrt gegen 16.00 Uhr/16.30 Uhr. Rückkehr etwa 18.00 Uhr.
**Wie immer sind Gäste willkommen.**
**Kosten** inkl. Busfahrt, Brezelfrühstück, Raddampferfahrt mit Weißwurstfrühstück für Mitglieder 45 €, für Nichtmitglieder/Gäste 55 €.
**Anmeldung** bei Gerhard Kolditz, Telefon 0731 45726.

**Kath. Kirchengemeinde St. Martin, Wiblingen**

## Alles für´s Kind goes Outdoor

**Sonntag, 2. Juli 2023, 13 Uhr bis 16 Uhr im Brauhof des Wiblinger Klosters, Schlossstraße 44 in Wiblingen**

Auf dem Selbstverkäufer-Flohmarkt gibt es guterhaltene Kleidung für Kinder und Jugendliche zu angemessenen Preisen. Im Angebot der etwa 60 Selbstverkäufer ist außerdem „Alles rund ums Kind" zu finden, zum Beispiel Bücher, Spielsachen, Brett- und Familienspiele sowie Kinderfahrzeuge und Sportgeräte.
Wer als Selbstverkäufer dabei sein und weitergeben möchte, was den eigenen Kindern zu klein geworden ist, erhält ab 1. Juni 2023 ab 17 Uhr Informationen per Telefon unter 0176 84197438. Voranmeldung für Verkäufer per E-Mail afk.wiblingen@gmx.de oder telefonisch.
Die Teilnehmerzahl der Anbieter ist begrenzt. Die Standmiete beträgt 4 € pro laufender Meter.
Der Aufbau ist am Verkaufstag ab 11.30 Uhr im Brauhof möglich.
Gewerbliche Unternehmen sind nicht zugelassen.

*Das Alles fürs Kind Team*
*Franzi Vogel, Nina Altstadt, Andi Gumpp*

# Brücken und Landesgartenschau 2030

Erforderliche Brückensanierungen und -neubauten und die Vorbereitungen zur Landesgartenschau 2030 in Ulm werden sich auf den Verkehr in den kommenden Jahren stark auswirken.

### Die wichtigste Donauverbindung in der Region

Im Zuge des Neubaus der Adenauerbrücke mit künftig acht Spuren wird auch der Radverkehr betroffen sein, da die Sperrung des wichtigen Fußgänger- und Fahrradstegs über die Donau eine Hauptverbindung zu Ulm für Jahre unbenutzbar macht. Falls die Option einer Übergangsbrücke für Radler und Fußgänger südlich der Großbaustelle den Kostenrahmen übersteigt, wird Möglichkeit der Freigabe einer Fahrspur der neuen Adenauerbrücke für den Fahrradverkehr in Erwägung gezogen.
Die Planung und Baudurchführung erfolgt durch die Bayerische Straßenbauverwaltung, Straßenbauamt Krumbach in Abstimmung mit der Straßenbauverwaltung Baden-Württemberg.

### Brücken und Landesgartenschau 2030

Die Erneuerung der Wallstraßenbrücke sowie der Rückbau der Brücke über das Blaubeurer Tor und einer Untertunnelung als Ersatz für das Brückenbauwerk sind im Hinblick auf die Landesgartenschau für den Zeitraum bis 2029 geplant. Die damit verbundenen Sperrungen und großräumigen Umleitungen werden auch Wiblingen und den Ulmer Süden betreffen.

Städtebauliche Neugestaltungen zur Landesgartenschau 2030 entlang der B10 vom Kienlesberg bis zum Donauufer mit den Schwerpunkten Blaubeurer Tor, Söflinger Kreisel und Ehinger Tor werden sich in den kommenden Jahren auf die Verkehrssituation in Ulm auswirken.

*Illerbrücke zwischen Neu-Ulm und Wiblingen*

### Sperrung zwischen Wiblingen und Neu-Ulm im Sommer

Ein für Ende Juli bis September 2023 geplantes Projekt ist die für den Autoverkehr vorgesehene Sperrung der Ulmer Straße in Wiblingen und auf der bayerischen Seite die Wiblinger Straße bis zum Kreisverkehr an der Neu-Ulmer Europastraße. Hier müssen die Fahrbahn und die Brücken über Iller und Weihung ertüchtigt werden. Fußgänger und Radfahrer werden mit kleinen Einschränkungen die Strecke nutzen können.
Die Hauptumleitung soll von Ulm aus über die B311 übers Donautal nach Wiblingen erfolgen. *lla*

### Informationen beim WWG-Forum am 28. April 2023

Die geplanten Großbauprojekte in Ulm entlang der B10 und die Auswirkungen auf den Ulmer Süden wurden bei einer gut besuchten Veranstaltung der WWG Wiblinger Wählergemeinschaft e.V. im Ulmer Bürgerzentrum von Bau- und Umweltbürgermeister Tim von Winning und Harald Walter, dem Leiter der Koordinierungsstelle Großprojekte (KOST) und Stadtrat Reinhard Kuntz erläutert. Im Anschluss an die Informationsveranstaltung wurden Fragen der Besucher beantwortet und Anliegen diskutiert.

METZGERHANS
FEINSTE QUALITÄT AUS TRADITION

Metzgerhans GmbH · 89079 Wiblingen · Adler am Pranger 1
Inhaber: Franz & Martina Hiller · hiller@metzgerhans.de
www.metzgerhans.de · Tel. 07 31 · 94 58 95 98

## Ortsverein der Siedler und Kleingärtner Ulm-Wiblingen e.V.

Am 10. März 2023 fand in der Gemeindehalle der Versöhnungskirche die Jahreshaupt-Versammlung des Ortsvereins der Siedler und Kleingärtner Ulm-Wiblingen e. V. statt. Die Vorstandschaft wurde gewählt.

**Wir freuen uns, Euch das neue Vorstandsteam vorzustellen:**

1. Vorsitzender Adnan Karic
2. Vorsitzender Gerhard Suck
Beisitzerin Tanja Eichmann
Beisitzer Christian Kasper
Schriftführerin Elvira Karic
Kassierer Sasa Kaucic
Kassenprüfer Erich Lucke,
Stefan Westphal, Otto Sautter

Kleingärtner Wiblingen

Ortsverein der Siedler und Kleingärtner Ulm/Wiblingen e.V.
Tel. 0178 9773242 | https://g.co/kgs/3MzGDS

Praxis für Physiotherapie
Andreas Eckhardt und Kollegen
• Manuelle Therapie • KG-Neuro • Massage
• Krankengymnastik • Manuelle Lymphdrainage
• Med. Trainingstherapie
Sporerstraße 4 · Ulm-Wiblingen · Tel.: 0731-46990
www.eckhardt-physio.de

Praxis für Osteopathie
Eva Kleinwort
Heilpraktikerin / Physiotherapeutin
Sporerstraße 4 · Ulm-Wiblingen · Tel.: 0731-14412901

# Open-Air-Konzerte Juni 2023 im Wiblinger Klosterhof

**Schlossstraße 38, 89079 Ulm-Wiblingen**

**George Ezras**
**Dienstag, 20. Juni, 19.30 Uhr.**
Zu seinem neuen Album erklärt George Ezra: „The Gold Rush Kid? That's me! Zwölf wundervolle, erhebende und überwältigende Songs, die mehr als alles nach mir klingen. Das hält sie zusammen."

**Tom Jones**
**Mittwoch, 21. Juni, 20 Uhr.**
Hits wie „It's Not Unusual", „Thunderball" für den gleichnamigen James Bond-Blockbuster, „Delilah", „What's New Pussycat?", „She's A Lady" oder „Green Green Grass Of Home" zeigen eine ungewöhnliche Bandbreite. Seinen Adelsschlag erhielt er 2006, als Queen Elizabeth ihn zum Ritter des Empire kürte.

**Patti Smith and Band**
**Freitag, 23. Juni, 20 Uhr.**
Patricia Lee „Patti" Smith, US-amerikanische Lyrikerin, Punk- und Rockmusikerin, Singer-Songwriterin, Fotografin und Malerin gilt als „Godmother of Punk" und wurde vor allem durch den gemeinsam mit Bruce Springsteen geschriebenen Song „Because the Night" bekannt.

**One Republic**
**Samstag, 24. Juni, 19.30 Uhr.**
Ausverkauft.

**Zaz**
**Sonntag, 25. Juni, 19.30 Uhr.**
Die französische Sängerin präsentiert Songs aus ihrem aktuellen Album „Isa" und Hits aus den Jahren zuvor.

Karten bei allen bekannten Vorverkaufsstellen sowie online unter www.provinztour.com, Ticket Hotline 01806 570070.

**Förderverein Wiblinger Kantorei**

## Wiblinger Bachtage 2023 vom Choral zum Lied

Neun Aufführungen finden noch bis 21. Mai 2023, statt – siehe dazu www.wiblinger-bachtage.de.
Eintrittskarten an der Abendkasse ab 19.15 Uhr.

**Abschlusskonzert und Kirchplatzhock**
Zum Abschluss der Bachtage findet am Sonntag, 21. Mai 2023, um 11 Uhr ein festlich-musikalischer Gottesdienst in der evangelischen Versöhnungskirche Wiblingen statt. Im Anschluss sind alle zum Verweilen, zu einem guten Essen, zu Kaffee und Kuchen auf dem Kirchplatz vor der Versöhnungskirche eingeladen.

**Männergesangverein Oberkirchberg**

## Frühjahrskonzert

**Freitag, 19. Mai, 20 Uhr, St. Ida-Haus Oberkirchberg**

Die Chorgemeinschaft Illerkirchberg und die Swingin' Harmonists laden ein zu einem vergnüglichen und swingenden Abend in entspannter Atmosphäre bei erlesenen Getränken und kleinen Speisen. Saalöffnung 19 Uhr, Eintritt frei, Spenden sind willkommen.

*Bruno Lederle*


Steuern? Wir machen das.
VLH.
Daniela Blumentritt
Beratungsstellenleiterin
Riedlenstraße 18/1, 89079 Ulm
daniela.blumentritt@vlh.de
☎ 0157 80601064
Vereinigte Lohnsteuerhilfe e.V.
LOHNSTEUERHILFEVEREIN
www.vlh.de
Wir beraten Mitglieder im Rahmen von § 4 Nr. 11 StBerG.


ORGELFÖRDERVEREIN BASILIKA ULM-WIBLINGEN e.V.

**Orgelförderverein Basilika Ulm-Wiblingen**

# Orgelkonzerte

## „Die perfekte Mixtur"

**Orgelmusik und Impulse zum Thema Liebe**
**Sonntag, 14. Mai, 17 bis 18 Uhr**
Chororgel Sarah Scharpf, Hauptorgel Wolfgang Treß, Impulse Dekan Ulrich Kloos.

## „Veni creator spiritus"

**Sonntag, 4. Juni, 17 Uhr**
Lukas Nagel, München
Das Konzertprogramm umfasst – passend zu Pfingsten – Stücke aus verschiedenen Epochen rund um das Thema „Heiliger Geist".

## „Exaudi – (Un)erhörtes!"

**Konzert Sonntag, 18. Juni, 17 Uhr**
Marion Kaßberger (Orgel)
Die Schola der Hochschule für Musik und Theater München (HMTM) singt unter der Leitung von Stephan Zippe das Proprium vom 11. Sonntag im Jahreskreis, das heißt, die gregorianischen Gesänge, die für die Messe an diesem Tag vorgesehen sind.

Dazu erklingen Orgelstücke aus Jazz, Romantik und Moderne.

## VORTRÄGE

**Evang. Gesamtkirchengemeinde Wiblingen**

# Gemeindeforum – Offener Gesprächskreis

**Die Gesprächsrunden finden am Donnerstag von 19.30 bis 21.00 Uhr im Gemeindezentrum Zachäus, Buchauer Straße 14, Wiblingen, statt.**

Das Gemeindeforum ist keine feste Gruppe, sondern offen für alle, die an einem Gedankenaustausch interessiert sind. Themen zu Glauben und Christsein in der heutigen Zeit stehen im Mittelpunkt.

- **15. Juni 2023:** „Immer alles und möglichst sofort!" – Sind wir noch bereit, auf etwas zu verzichten?
- **13. Juli 2023:** „Stört nicht die Liebe!" (Hoheslied 3,5) – Erotik in Bibel und Spiritualität.

**EB – Treffpunkt Erwachsenenbildung der Evang. Kirchengemeinde Wiblingen**

# Was uns trägt – eine Reihe im Treffpunkt EB

**Gemeindezentrum Zachäus am Tannenplatz, Buchauer Straße 12**

In dieser Reihe sollen „kritische Infrastrukturen" des Lebens erkundet werden.

- **Nachbarschaft – von der Wiederentdeckung einer (alten) Infrastruktur**
  **Dienstag, 23. Mai, 19.30 Uhr**
  Die Nachbarschaft und das Quartier sind bei Stadtentwicklungsmaßnahmen derzeit in aller Munde. Sarah Waschler von der Stadt Ulm wird Chancen und Möglichkeiten aufzeigen und zur Diskussion ermuntern.

- **Spiritualität. Ein Leben ohne Glauben – geht das?**
  **Dienstag, 27. Juni, 19.30 Uhr**

## STADTTEILENTWICKLUNG

**Stadt Ulm, Abteilung Stadtplanung, Umwelt, Baurecht**

# Neubau des Spielplatzes am Binsenweiher

Im Rahmen des Stadtteilentwicklungskonzeptes Wiblingen wurde im sogenannten „Fokusbereich Binsenweiher" auch über Aufenthaltsmöglichkeiten und Freizeitaktivitäten gesprochen. Dazu gehören neben neuen und sanierten Bankstandorten auch ein Spielplatz nördlich der Tennisanlagen des TV Wiblingen.

Sechs Monate nach Beschluss des Stadtteilentwicklungskonzeptes Wiblingen, werden derzeit Sichtachsen und Bankstandorte hergestellt, die im Zuge eines Workshops mit der Bürgerschaft erläutert wurden.

Die Planung für einen neuen Spielplatz nördlich der Tennisplätze ist derzeit in Vorbereitung. Diesbezüglich wurden im Zuge der RPG-Sitzung vom 20. April 2023 erste Planungsideen durch die Verwaltung vorgestellt.

Vorgesehen ist, einen naturnahen Aufenthaltsbereich mit Spielgeräten zu errichten. Neben den charakteristischen Spielgeräten aus Holz soll der Bereich auch die Möglichkeit zum Picknicken bieten. Des Weiteren ist geplant, den Bereich barrierefrei zu erschließen und Anknüpfungen an den bestehenden Weg östlich der Minigolfanlage zu schaffen.

Leichte Geländemodellierungen mit Baum- und Strauchpflanzungen sollen im südlichen Bereich einen räumlichen Puffer zu den bestehenden Tennisplätzen schaffen.

Die Planung der Gesamtanlage wird derzeit noch durch verwaltungsinterne als auch externe Fachplanerinnen und Fachplaner begleitet. Neben den Belangen und Abwägungen des Wasserrechts und des Naturschutzes sollen im weiteren Planungsverlauf auch die Anmerkungen und Hinweise der Akteure vor Ort berücksichtigt werden.

*Stadt Ulm,*
*Christian Sydow*

**Stadt Ulm / Mobile Jugendarbeit (MJA)**

# Mobile Jugendarbeit: Begegnung, Empathie und Verschwiegenheit

*„Mobile Jugendarbeit in Ulm" – nur selten wissen Bürgerinnen und Bürger, wer und was sich hinter der Bezeichnung MJA verbirgt. Den wenigsten Menschen sind die sozialen Tätigkeiten und Aktionen der MJA bekannt, die sich an Jugendliche und junge Erwachsene von 14 bis zu 26 Jahren richten, die schulische, familiäre oder berufliche Probleme haben. Was nicht verwunderlich ist, denn die Mitarbeitenden in diesem sozialen Bereich wirken eher im Hintergrund und abends, wenn sie Kontakte zu den Cliquen und Gruppen in den fünf Ulmer Stadtteilen suchen und Gespräche, Beratung und Begleitung anbieten.*

**Einzelheiten dazu sind im Film aufgezeichnet.**

## Film ab für die Mobile Jugendarbeit Ulm!

In den letzten Monaten fanden in ganz Ulm Dreharbeiten statt, um die Tätigkeit der Mobilen Jugendarbeit (MJA) zu porträtieren. Gedreht wurde natürlich auch in Wiblingen: An Plätzen im öffentlichen Raum wie dem Marktplatz, in der Anlaufstelle der Mobilen Jugendarbeit in der Biberacher Straße und in den Jugendräumen.
Neben den Mitarbeitenden der Wiblinger Mobilen Jugendarbeit Marina van der Zee und Fabian Stöhr kommen auch die Jugendlichen und jungen Erwachsenen selbst zu Wort. So beantworten sie im Interview Fragen wie „Welches besondere positive Erlebnis fällt dir ein, wenn du an die MJA denkst?", „Was verbindest du mit der MJA?" und „Wie bist du auf das Angebot gestoßen?".
Die Fachkräfte selbst sprechen über ihre Motivation und stellen ihren Arbeitsalltag dar, der neben Aufsuchender Arbeit auf der Straße auch Beratung, Unterstützung und Information einzelner junger Menschen, Angebote für Cliquen und Gruppen sowie gemeinwesenbezogene Arbeit im Stadtteil beinhaltet.

Ziel des Imagefilms ist es, die Mobile Jugendarbeit bei den Bürgerinnen und Bürgern und vor allem auch bei jungen Menschen bekannt zu machen.
Das gesamte Material befindet sich nun im Schnitt, und der Clip wird voraussichtlich zum Ende der ersten Jahreshälfte auf der Homepage sowie den Social Media Kanälen der Stadt Ulm zu sehen sein.

**Ruf & Tat – Nachbarschaftshilfe Wiblingen**

## Den Tagen Leben geben

**Feier zum zwanzigjährigen Jubiläum am Dienstag, 23. Mai 2023, 15 Uhr im Saal der St. Franziskus-Gemeinde Wiblingen**

Menschen können dem Leben keine Tage hinzufügen. Aber Ruf & Tat gibt seit 20 Jahren den Tagen mehr Leben – und macht damit ein Zitat von Cicely Saunders lebendig: „Wir können dem Leben keine Tage geben. Aber den Tagen Leben!"

Menschen jedes Alters aus Wiblingen und Unterweiler, die einen Hilfebedarf haben, können seit 20 Jahren durch Ruf & Tat Unterstützung und soziale Teilhabe erfahren.

Seit 20 Jahren engagieren sich freiwillige Helferinnen und Helfer, damit das Leben trotz Einschränkungen bunt, vielfältig, sicher und lebenswert bleibt. Das feiert Ruf & Tat mit Helferinnen und Helfern – auch mit den früheren – sowie mit den Menschen von St. Franziskus und der Kepplerstiftung.
Gemeinsam feiern, gemeinsam lachen – sich erinnern – die Gegenwart genießen – in die Zukunft blicken – von Herzen Danke sagen, weil so viele Leben reicher geworden sind! Eingeladen zum zwanzigjährigen Jubiläum sind alle, die sich in Vergangenheit eingebracht haben oder gegenwärtig tätig sind – oder die sich zukünftig einbringen möchten.
Bitte anmelden bis zum 12. Mai 2023 unter post@rufundtat.de oder 0731 940 5755.

*Einsatzleitung Ruf & Tat*
*Miriam Piehler und Lena Wessinger.*

**Behindertenstiftung Tannenhof**

## Café Inklusiv(e)

**Freitags auf dem Wiblinger Wochenmarkt vor dem Stadtteilbüro Tannenhof am Tannenplatz von 9.30 Uhr bis 11.30 Uhr**

„Umsonst und draußen" – heißt das Motto an zehn Freitagen auf dem Wiblinger Wochenmarkt. Ab 10. Mai 2023 sind wieder Nachbarn, Einkaufende, Marktbeschicker sowie Markt-Besucherinnen und -Besucher eingeladen, eine Verschnaufpause einzulegen und eine Tasse Kaffee und ein Stück frisch gebackenen Hefezopf zu genießen.

Bewohnerinnen und Bewohner des Tannenhofs sowie Mitglieder des GenerationenTreffs Wiblingen freuen sich auf die Gästebewirtung und auf spontane Begegnungen, Gespräche und Gedankenaustausch.
Wer möchte, kann gern mit einem selbst gebackenen Hefezopf zur Bewirtung beitragen.

**Kontakt:** Behindertenstiftung Tannenhof, Stadtteilbüro Tannenplatz, Dienstag von 13 bis 16 Uhr, Freitag von 10 bis 13 Uhr. Telefon 0731 4013490, E-Mail: hanekamp@behindertenstiftung-ulm.de.

**Sozialausschuss St. Franziskus am Tannenplatz**

## Franziskus-Shop im Mai 2023

**am Freitag, 26. Mai, von 10 bis 17 Uhr in St. Franziskus am Tannenplatz**

■ **Annahme** der Textilspenden und Schuhe: Donnerstag, 25. Mai 2023, von 14 bis 18 Uhr.
Auch wenn der Frühling in diesem Jahr mit Verspätung kommt – ganz ausfallen wird er nicht! Also höchste Zeit, sich um die Frühjahrs- und Sommer-Garderobe zu kümmern, zu klein Gewordenes weiterzugeben und den eigenen Bestand zu aktualisieren.
Das Team vom Franziskus-Shop hofft wieder auf viele Textilspenden und bietet hochwertige Kleidungsstücke für Damen, Herren, Kinder und Jugendliche zu unverändert niedrigen Preisen an.
Der Erlös aus den Verkäufen wird für die Wiblinger Tafeln eingesetzt.

*Gisela Bantle*

Der nächste Verkaufstag im Franziskus-Shop ist geplant für den 30. Juni 2023 vom 10 bis 17 Uhr. Textilspenden-Annahme am 29. Juni 2023 von 14 bis 18 Uhr.

# VEREINE

**GenerationenTreff Ulm/Neu-Ulm**

## Das neue Programmheft macht neugierig

GT-Das Programmheft für Mai bis August 2023 ist gerade herausgekommen und verzeichnet auf 76 Seiten neben Vorträgen, Sprach- und Sportkursen, Computer-Wissen, Entspannungsübungen, kreativen Angeboten und Ausfahrten viele gesellige und unterhaltsame Veranstaltungen, die den Alltag beleben und zu neuen Begegnungen führen.
Ein Blick in die allgemeine Vereinsarbeit oder in die Gruppe GT Wiblingen oder in den von GT-Mitgliedern gepflegten Generationen-Garten zeigt die Vielseitigkeit der Angebote, die darauf abzielen, Kontakte zwischen Menschen aller Altersgruppen zu ermöglichen und erfrischende Nähe mit älteren oder jüngeren Menschen zu erleben.

■ **Kostenlos mitnehmen!**
Das interessante und kostenlose Programmheft für Mai bis August 2023 liegt im Wiblinger Bürgerzentrum am Tannenplatz aus sowie beim städtischen Dienstleistungszentrum Buchauer Straße 8 – 10, bei den Wiblinger Ärzten und Apotheken sowie bei der Stadtteilbibliothek Wiblingen im Schulzentrum.

■ Mehr **Informationen** beim GenerationenTreff Ulm/Neu-Ulm e.V., Grüner Hof 5, 89073 Ulm, Tel. 0731 161 5156, E-Mail info@gt-ulm.de.

*ck*

**Lust auf Neues?**

Für unsere Filiale in Ulm, Olgastraße 103, suchen wir:

**Verstärkung im Kundenservice (Kasse, Warenannahme und -ausgabe) sowie in der Bügelei, TZ (30 -35 Std/Woche).**

Wir freuen uns auf Ihre Bewerbung!

Schreiben Sie uns an: kontakt@kinseher.net oder
Kinseher Textilpflege GmbH, Hauptstraße 13, 89291 Holzheim

KINSEHER
TEXTILPFLEGE

**ulm macht sport –**

## umsonst und draußen

**vom 5. Juni bis 31. August 2023!**
Gemeinsam mit lokalen Vereinen und Trainern hat *ulm macht sport – umsonst und draußen* wieder ein vielfältiges Programm an kostenlosen Sport- und Bewegungsangeboten zusammengestellt. Das städtische Bewegungsangebot wird von der Gesundheitskasse AOK Ulm-Biberach unterstützt.

**Saison-Opening am Sonntag, 4. Juni 2023 von 14 bis 18 Uhr im m25, Münsterplatz 25 in Ulm**
Der Erlebnisraum am Münsterplatz 25 verwandelt sich am Sonntag, dem 4. Juni 2023, zu einer großen Sport- und Bewegungsplattform. Schnupperkurse geben einen ersten Einblick, was der neue Kursplan zu bieten hat. Unter anderem mit Infoständen, Mitmachangeboten, spannenden Fachvorträgen im Kino und Sportarten zum Ausprobieren!

**Angebote im Lustgarten vom TV Wiblingen 1905 e.V.**
Jeden Dienstag vom 6. Juni bis zum 29. August 2023 im Lustgarten in Wiblingen. Am 8. August wird für die DIGA aufgebaut, trotzdem treffen sich die Kurse im Lustgarten und weichen ggf. zur Wiese im Innenhof zwischen Kirche und Bibliothekssaal aus.

**13 bis 14 Uhr: Nordic Walking**
Treffpunkt: Lustgarten. Die Wiesen und Felder rund um das Kloster Wiblingen bieten ideale Rahmenbedingungen für den Nordic Walking Kurs. Das sanfte und effektive Ganzkörpertraining ist für jedes Alter geeignet. Zum Ausklang werden Entspannungselemente erlernt. Wer Nordic Walking Stöcke besitzt, bitte mitbringen. Durch den Stockeinsatz wird neben der Ausdauer die Oberkörpermuskulatur noch besser trainiert.

**14 bis 15 Uhr: Tai Chi und Qi Gong**
Der Lustgarten am Kloster Wiblingen ist der perfekte Ort, um mit Tai Chi und Qi Gong zur Ruhe zu kommen. Die chinesischen, sanft fließenden Bewegungsformen bringen durch Konzentration, Koordination und Entspannung für Körper und Geist innere Ruhe und Gelassenheit. Die Übungen trainieren auf sanfte Weise Atmung, Muskeln und Gelenke, ohne sie durch schnelle Bewegungen zu belasten. Die „Meditation durch Bewegung" ist für Teilnehmerinnen und Teilnehmer ohne Vorkenntnisse und für Fortgeschrittene geeignet.

**18.30 bis 19.30 Uhr: Zwei Fitness-Angebote im Wechsel**
**Outdoor-Fitness** verbindet Fitness und Gymnastik mit einem funktionellen Ganzkörpertraining an der frischen Luft. Trainiert wird die Tiefenmuskulatur, Koordination, Gleichgewicht und Dehnung der Faszien durch komplexe Übungen. Wer ein Handtuch mitbringt, kann dies als Unterlage oder Übungsgerät benutzen.
**Zumba®-Fitness** ist nicht nur ein effektives Cardio-Workout, sondern auch ein unterhaltsamer Weg, um Stress abzubauen und den Geist zu entspannen. Durch die Kombination von Tanz und Fitness kann Zumba® helfen, die Ausdauer zu verbessern, den Stoffwechsel zu erhöhen, Kalorien zu verbrennen und den Körper zu straffen.

**https://www.ulm.de/leben-in-ulm/freizeit-und-sport/sport/ulm-macht-sport**

**REWE-Aktion**
**„Scheine für Vereine" – Mitmachen lohnt sich!**
REWE-Kunden können bis 11. Juni 2023 pro 15 Euro Einkaufswert einen REWE Schein für Vereine an der Kasse erhalten und in die Vereinsbox des TV Wiblingen hinter der Kasse stecken, beim TV Wiblingen vorbei bringen oder, falls schon mehrere Scheine zusammen gekommen sind, vor dem 11. Juni 2023 an den TV Wiblingen 1905 e.V., Wiblinger Ring 4, 89079 Ulm-Wiblingen senden. Die REWE-Gutscheine kann jede oder jeder spenden, auch wer nicht Mitglied im TV Wiblingen ist.

Je nach Gutschein-Menge kann der Verein aus einem Prämienpool auswählen. Die Scheine kommen meistens den allerkleinsten Mitgliedern, z.B. im Eltern-Kind-Turnen, zugute. 2022 bekam der Verein für die Scheine lustige Becherstelzen und Bälle von Rewe gesponsert.

**Jahreshauptversammlung**

des TV Wiblingen 1905 e.V. am 15. April 2023:
**Im Vorstand wurden bestätigt:**
Horst Wagner – 1. Vorsitzender
Doris Friedrich – stellvertrende Vorsitzende, Öffentlichkeitsarbeit
Ingrid Schupp, Familien-, Frauenvertretung, Seniorenbeauftragte

**Als Beisitzer wurden gewählt:**
Thomas Brandl, Wolfgang Friedrich, Dr. Peter Aulkemeyer

Ausführliche Informationen auf der Homepage des TV Wiblingen:
**www.tv-wiblingen.de**

**LIEBLINGsTreff mit Ingrid Schupp**
Zu Kaffee und Kuchen treffen sich immer am ersten Mittwoch im Monat um 14.30 Uhr Frauen zum gemütlichen Plausch in der Sportgaststätte im TV Wiblingen bei Familie Nalic. Vereinsmitglieder und Gäste sind willkommen!

Die nächsten Treffen sind Mittwoch, 7. Juni, 5. Juli, 2. August, jeweils um 14.30 Uhr. Telefonischer Kontakt: 0731 44739.

## VORSCHAU:

**Jugend-Event** der Mobilen Jugend-Arbeit Wiblingen auf dem Bambini-Platz des TV Wiblingen am Samstag, 17. Juni 2023. Programm in der Ausgabe 5/23 von WIBLINGEN aktuell.

**Turnverein Wiblingen e.V.,**
Geschäftsstelle Wiblinger Ring 4, 89079 Ulm,Telefon 0731 41407, Fax 482614, E-Mail: info@tv-wiblingen.de, www.tv-wiblingen.de.

**Öffnungszeiten der Geschäftsstelle:** Montag von 9 - 12 Uhr, Donnerstag von 16 - 19 Uhr.

**HIRN Projekt GmbH**

## Richtfest „Alte Schreinerei“

**Ulm/Wiblingen** – Am Freitag den 21. April konnte die Hirn Projekt GmbH das Richtfest des Haus 1 im Neubauprojekt „Alte Schreinerei“ in Ulm/Wiblingen feiern. Die Veranstaltung fand bei strahlendem Sonnenschein mit mehr als 75 geladenen Gästen und Handwerkern statt. Der Zimmermann der Firma Merkle GmbH aus Weißenhorn hielt den traditionellen Richtspruch, bevor alle gemeinsam zu einem tollen Essen der Fa. Geydan-Gnamm übergingen. Das Neubauprojekt zeichnet sich durch nachhaltige Bauweise und Barrierefreiheit aus und befindet sich in unmittelbarer Nähe zum Naherholungsgebiet Binsenweiher.

Am Sonntag, dem 23. April, fand für alle Interessierten das öffentliche Richtfest statt. Hierbei konnten auch Rohbau-Führungen durchgeführt werden. 16 der 41 Eigentumswohnungen werden noch dieses Jahr bezugsfertig. 26 Eigentumswohnungen sind bereits verkauft!

*Pressemitteilung Fa. Hirn*

**Katholische Kirchengemeinde Heilig Kreuz Gögglingen**

# 850 Jahre Briccius-Kirche in Gögglingen

Der Ulmer Stadtteil Gögglingen darf in diesem Jahr gleich zwei Jubiläen rund um die Friedhofskirche St. Briccius begehen: Die Briccius-kirche selbst feiert ihr 850-jähriges Bestehen und ist damit wohl das älteste bestehende Kirchengebäude in Ulm.
In ihrem Turm hängt die Marienglocke, die 1873 gegossen wurde und in diesem Jahr 150 Jahre alt wird.

## Spuren der Geschichte

In ihren 850 Jahren hatte die Bricciuskirche eine bewegte Geschichte. Das genaue Baujahr der dem heiligen Brictius*, einem Schüler des heiligen Martins, geweihten Kirche ist nicht bekannt. Das erste Mal wird sie im Frühjahr 1173 urkundlich erwähnt, als sie dem Kloster Wiblingen zugesprochen wurde.
Kurz vor 1300 wurde die Kirche bei einem Brand schwer beschädigt und erhielt nach den Reparaturarbeiten auf Geheiß von Abt Richard zwei Schutzheilige und hieß fortan St. Martinus und St. Brictius. Hiervon zeugt noch heute die größte Glocke, die beiden Heiligen gewidmet ist. Im Sprachgebrauch blieb allerdings der Name Briccius-Kirche erhalten.

## Verwüstet im dreißigjährigen Krieg

Durch französische und schwedische Truppen wurde St. Briccius im Jahr 1647 verwüstet. Dabei zerstörten sie Türen und Fenster, verbrannten das Gestühl und vernichteten die Inneneinrichtung.
In den Jahren 1762 bis 1768 wurde das Kirchenschiff verlängert und der Innenraum barockisiert, wobei die Kirche ihren charakteristischen sechseckigen Turm erhielt. Dies geschah auf Anweisung von Abt Modest II., der kurz nach der Wiedereinweihung 1768 starb.

## Ein Geschenk des Wiblinger Klosters

Am 5. Juli 1803 erhielt die Briccius-Kirche von Abt Ulrich IV. einen Teil des Wiblinger Kreuzpartikels, der in einer feierlichen Reiterprozession überführt wurde. Der Kreuzpartikel befindet sich heute in der Seitenkapelle der Kirche Heilig Kreuz in Gögglingen und ist dort für alle sichtbar im Kreuz gefasst.

## Die Sprengung der Gögglinger Donaubrücke

Als die deutsche Wehrmacht im Jahr 1945 kurz vor Kriegsende die Donaubrücke sprengte, wurde die Kirche beschädigt, sodass Dach, Decke und Stuck repariert werden mussten.

## Die Friedhofskapelle St. Briccius – Ort der Ruhe

Nach dem Bau und der Einweihung der Kirche Heilig Kreuz in Gögglingen im Jahr 1965 wurde die Briccius-Kirche zur Friedhofskapelle. Um das Jahr 1970 wurden die Altäre und die Empore mit der historischen Orgel von 1880 entfernt sowie der beim Umbau entstandene Sakristeibau abgerissen. Im Jahr 2022 wurde die ursprüngliche Bemalung des Turms wiederhergestellt.

## Auf der Glocke schwingen die Putten mit

Die Marienglocke wurde im Jahr 1873 von Konrad Zoller in Biberach an der Riß, dem damals bekanntesten Glockengießer in Oberschwaben, gegossen. Zwei weitere von Konrad Zoller 1873 gegossene Glocken, mussten 1917 zu Kriegszwecken abgegeben werden.
Eine Besonderheit der Marienglocke ist ihre reichhaltige Verzierung mit Putten, Weinlaub und Reliefs der Verkündigungsszene und des Heiligen Josefs. Die aus Bronze gegossene Glocke hat einen Durchmesser von 810 mm und wiegt 306 kg. Läutet die Marienglocke, so erklingt der Ton b'. Zudem wird im Turm bis heute eines von wenigen verbliebenen mechanischen Uhrwerken betrieben. Das historische Uhrwerk der Firma Philipp Hörz in Ulm schlägt mit der Marienglocke den Viertelstundenschlag.
St. Briccius gilt mitsamt Glocken und Uhrwerk als Kulturdenkmal von besonderer Bedeutung.

*Für die Kirchengemeinde Heilig Kreuz Gögglingen:*
*Fabian E. Engels*

## Quellenverzeichnis:

Kirchen und Klöster in Ulm, Ulm, 1979.
Bericht des Glockensachverständigen der Diözese Rottenburg-Stuttgart, Roman Schmid, 2021.
Festschrift zur Einweihung von Heilig Kreuz, Gögglingen, 1965.
900 Jahre Gögglingen, Ulm, 1992.
Pfarrarchiv Heilig Kreuz / Sankt Briccius Gögglingen.

* Brictius steht für Briccius. Die Schreibweise des Namens hat sich im Lauf der Jahrhunderte mehrfach verändert.

# Feierliche Mai-Andachten 2023

**Katholische Kirchengemeinde St. Franziskus am Tannenplatz**

## Frauenwallfahrt und Maiandacht

**in Schießen bei Roggenburg**

**am Mittwoch, 17. Mai 2023**
Die ursprünglich für den 3. Mai geplante Frauenwallfahrt musste aus organisatorischen Gründen verschoben werden auf den 17. Mai 2023.
**Abfahrt**
mit dem Bus am Mittwoch, 17. Mai 2023, 16 Uhr an der Tannenplatz-Sporthalle, Buchauer Straße 9.
Im Anschluss an die Maiandacht in der Wallfahrtskirche Mariæ Geburt kehren die Wallfahrerinnen im Gasthaus & Metzgerei in Schießen ein.
**Rückkehr** in Wiblingen gegen 21 Uhr.
**Anmeldungen bis 12. Mai 2023** im Pfarramt St. Franziskus Telefon 0731 401770. E-Mail: StFranziskus.Ulm@drs.de.

## Maiandacht in der Kirche zur Heiligen Familie

in Donaustetten mit Vikar Sankowsky
am **Sonntag, 21. Mai 2023, 18.30 Uhr**.

**Weihungstaler Stubenmusik**

## Maiandacht mit Alpenländischem Mariensingen

**Pfingstsonntag, 28. Mai, 18.30** Basilika Wiblingen

Mit Zithern, Gitarren, Hackbrett, Posaune und Gesang gestalten die Weihungstaler Stuben-Musikerinnen und -Musiker die feierliche Maiandacht.

**Viel Spaß beim Garde- und Showtanz der Goldenen Elf**
Kinder ab 7 Jahre trainieren beim TV Wiblingen jeden Freitag immer ab 16 Uhr. Dort könnt ihr Euch sehr gerne anmelden.
*Jürgen Hofstätter, Präsident der Goldenen Elf*

**Kath. Kirchengemeinde Heilig Kreuz Gögglingen**

## Gemeindefest an Fronleichnam

**am Donnerstag, 8. Juni 2023 auf dem Kirchplatz in Gögglingen**

9 Uhr: Eucharistiefeier in der Kirche Heilig Kreuz mit anschließender Fronleichnamsprozession.
Ab 11.30 Uhr: Mittagessen mit Schaschlik, Bratwurst mit Kartoffelsalat, Gemüsetopf, Pommes frites.
Ab 12.00 Uhr Kaffee und Kuchen.
Musikalische Unterhaltung mit der Blasmusik Gögglingen-Donaustetten.
Kinderprogramm: Musik und Zauberei mit Manfred Haber.
Das Fest endet gegen 16 Uhr. Der Erlös ist für die Nachbarschaftshilfe „Die Brücke" bestimmt.
Bei Regen wird das Fest im Christophorushaus stattfinden!

**Evangelische Kirchengemeinden Wiblingen**

## Gottesdienst im Grünen

**Evang. Gottesdienst am Himmelfahrtstag 18. Mai 2023, 10 Uhr beim Albvereinshäusle am Binsenweiher**

Im Anschluss an den Gottesdienst gibt es die Möglichkeit zum Grillen von mitgebrachtem Grillgut. Getränke können vor Ort gekauft werden.
Bei schlechtem Wetter wird der Gottesdienst um 10.15 Uhr in der Wiblinger Versöhnungskirche stattfinden.

**Seelsorgeeinheit Ulm-Basilika**

## Bergmesse

**am Samstag, 24. Juni 2023**

Auf dem Hauchenberg bei Diepolz, der mit dem Aussichtsturm „Alpkönigblick" einen grandiosen Ausblick zur Nagelfluhkette und in die Allgäuer Alpen bietet, feiern die Wanderer und Wanderinnen am 24. Juni die Bergmesse.

- **Ablauf**

7.15 Uhr Abfahrt beim Betriebshof Baumeister Knese in Unterweiler; 7.30 Uhr Abfahrt Schlossstraße.
9.30 Uhr Ausgangspunkt Diepolz bei Missen; Besichtigung der St. Blasius Kapelle.
10.00 Uhr Aufstieg zum Hauchenberg.
11.15 Uhr Aussichtspunkt Alpkönigblick erreicht.
11.45 Uhr Weiterwandern zum Hauchenberg.
12.15 Uhr Gottesdienst. Danach gemeinsames Vesper.
13.45 Uhr Höhenweg und Abstieg nach Missen.
16.00 Uhr Heimfahrt.
Familienfreundliche Tour – auch für Kinder ab 6 Jahren. Nicht mit Kinderwagen. Die Fahrtkosten von 20 € werden vor der Reise in Rechnung gestellt.

- **Anmeldung bis 15. Juni 2023** über die Pfarrämter der Seelsorgeeinheit Ulm-Basilika.

**SE – Seelsorgeeinheit Ulm-Basilika**

## Festlicher Gottesdienst

**am Pfingstsonntag, dem 28. Mai 2023, in der Basilika St. Martin Wiblingen**

Im Hochamt zu Pfingstsonntag um 10.30 Uhr singt der Basilikachor unter der Leitung von Regionalkantorin Marion Kaßberger die Mainzer Messe von Thomas Gabriel (*1957) für Chor, Saxophon, Trompete, Posaune und Band.

St. Martin Wiblingen

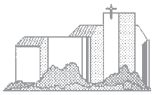
St. Franziskus Wiblingen

St. Anton Unterweiler

Hl. Kreuz Gögglingen

St. Laurentius Donaustetten

Seelsorgeeinheit Ulm-Basilika

## „Die Kirche brennt“

so schreibt es Andrea Riccardi, der Gründer der Gemeinschaft St. Egidio in Rom in einem Buch, das Bezug nimmt auf den Brand der Kathedrale Notre Dame in Paris im Jahr 2019. Er sieht das als Symbol der gegenwärtigen Kirchenkrise in ganz Europa.

Die Kirchenmitgliedschaftszahlen in Deutschland gehen rapide zurück, der Kirchenbesuch auch, der öffentliche Einfluss der Kirchen schwindet, und doch hat dieser Brand gezeigt: Viele können sich ein Europa ohne Kirchen, ohne seine christlichen Wurzeln nicht vorstellen. Da würde ein Vakuum entstehen, das nicht gut ist für unser gesellschaftliches Zusammenleben. Wie ist es sonst zu erklären, dass Präsident Macron im säkularen Frankreich von Notre Dame als christlichem Heiligtum spricht, das zur europäischen Identität gehört, also nicht nur ein Touristenmagnet ist und innerhalb von fünf Jahren wieder aufgebaut werden muss.

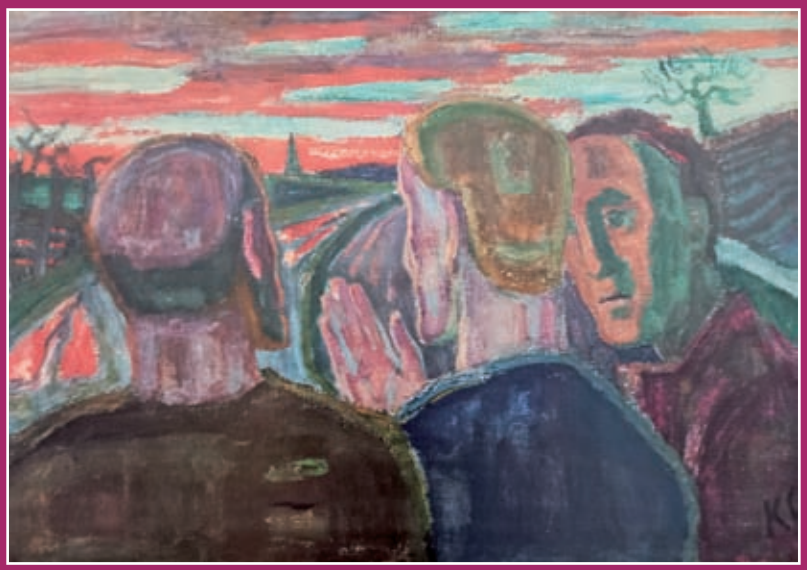
*Emmausjünger, © Karl Caspar*

Der Brand steht für mich für die vielen Krisenphänomene in der Kirche. Wir sind in einer kritischen Situation als Kirche. Und doch spüren viele, es braucht Kirche. Der synodale Weg in Deutschland versucht diesen Krisenphänomenen zu begegnen. Es ist deutlich, dass das ein schwieriges Ringen ist, aber es ist gut, dass gerungen wird, dass gemeinsam Wege gesucht werden, wie wir aus dieser Krise kommen, dass auch viele Struktur- und Ämterfragen gestellt werden. Der synodale Weg soll auch ein Weg sein, der wieder Vertrauen und Glaubwürdigkeit schafft. Das muss Ziel sein auf diesem Weg. Denn das Evangelium soll als frohe Botschaft die Herzen der Menschen von heute erreichen können.

Dazu gehört aber mehr als nur kontroverse Debatten um Strukturen und Reformen. Es braucht den vor Ort glaubwürdig gelebten Glauben an die Auferstehung, dass eben aus etwas, was stirbt, Neues entsteht. Das ist doch das Geheimnis von Ostern. Der Grundauftrag der Kirche ist doch, den Glauben an die Auferstehung vor Ort lebendig zu halten und zu verkünden. Das ist nichts Abstraktes, das ist etwas Praktisches, das gelebt sein will, in welchen Strukturen auch immer.

Ich habe das erlebt in diesen Tagen in Rom. In der Gemeinschaft San Egidio. Eine Laiengemeinschaft, die sich ganz stark für die Armen einsetzt, und für den Frieden in den Krisengebieten dieser Erde, die weniger im Fokus der Öffentlichkeit stehen. Die Armen stehen bei ihnen im Mittelpunkt und zwar nicht als Klienten, sondern als Mitglieder. Sie treffen sich jeden Abend in der Kirche Santa Maria in Trastevere zum Gebet, von Laien gestaltet, Laien predigen, und geprägt von einer österlichen Freude in den Gesängen, wie ich sie selten bei uns erlebe. Ja, diese Menschen haben auch riesige Herausforderungen und Probleme in ihrem Leben, aber sie haben trotzdem eine österliche Freude in ihren Herzen. Das hat mich buchstäblich elektrisiert. Eine brennende Kirche – in der Krise – aber voller Menschen mit brennendem Herzen für das Evangelium.

Ist das der Weg? – Die Emmausjünger sind ihn gegangen.

*Dekan Ulrich Kloos*

## Sternwallfahrt an Christi Himmelfahrt, 18. Mai

In diesem Jahr feiert die Kirchengemeinde St. Franziskus das 40-jährige Weihejubiläum. Daher lädt sie die einzelnen Gemeindemitglieder und Ministranten der Seelsorgeeinheit zum zentralen Gottesdienst um 10:30 Uhr ein. Anschließend besteht die Möglichkeit zum Mittagessen.

Bitte beachten: In diesem Jahr gibt es keine organisierte Sternwallfahrt.

*Gisela Bantle*

## Senfkorngottesdienst

Gottesdienste für Familien mit kleinen Kindern. Sonntag, 21. Mai und 11. Juni 2023 um 10:30 Uhr in St. Anton, Ulm-Unterweiler

Das Vertrauen an Gott und die damit verbundenen christlichen Werte und Lebensweisen an Kinder weiterzugeben ist für Eltern im Alltag nicht immer einfach und wird schwieriger, je älter die Kinder werden.

Die katholischen Kirchengemeinden der Seelsorgeeinheit wollen die Eltern hierbei unterstützen. In unregelmäßigen Abständen bieten wir zusätzlich zum sonntäglichen Gemeindegottesdienst einen extra Familiengottesdienst für Eltern mit Kindern im Krabbel- und Kindergartenalter an. Selbstverständlich können auch ältere Geschwister mitkommen. In kindgemäßer Form beten und singen wir gemeinsam und machen die frohe Botschaft von Jesus Christus erlebbar.

Dieser Wortgottesdienst dauert maximal 40 Minuten.

Wer will, kann nach dem Gottesdienst noch ein wenig dableiben. Bei schönem Wetter beim Spielplatz.

*Diakon Thomas Raiber*

*Deckenfresko in der Basilika: Die Stifter übergeben den ersten Klosterplan an Abt Werner von Ellerbach.*

### Wernerbrote

Am Sonntag 4. Juni, 10:30 Uhr, feiern wir den Gedenktag des seligen Werner von Ellerbach. Er war der erste Wiblinger Abt und ist seit 1781 hinter der goldenen Platte neben dem Josephsaltar der Basilika beigesetzt.

Nach seinem Tod wurde er als Seliger verehrt und es wurden die sogenannten Wernerbrote an die Bevölkerung verteilt. Diese Tradition greifen wir dieses Jahr im Anschluss an den Gottesdienst wieder auf.

*Pfarrer Ulrich Kloos*

## Pfingstnovene

An den neun Tagen vor Pfingsten, also von Christi Himmelfahrt bis Pfingsten, ist es seit alter Zeit üblich, um die Gaben des Geistes Gottes zu beten.

Das ist auch für unsere Kirche heute wichtig. Wir beten aus der Pfingstnovene von Renovabis. Es geht in diesem Jahr um Solidarität, Mitgefühl und vorurteilsfreien Umgang miteinander.

Nicht um „ein Mehr an Gebeten“ geht es, sondern um „ein Tiefer im Gebet“. Es ist auch Zeit für Meditation und Stille.

## Geburtstag

Pfarrer Ulrich Kloos lädt anlässlich seines 55. Geburtstags im Anschluss an den Gottesdienst am Freitag, 26. Mai um 18:30 Uhr zu einem kleinen Umtrunk mit Würstchen vom Grill in den Nebenhof der Basilika herzlich ein

## Fronleichnam

Für die Blumenteppiche an Fronleichnam bitten die Kirchengemeinden St. Martin und Hl. Kreuz um Blumenspenden. Sie können bis Mittwochnachmittag 7. Juni an den Pfarrbüros abgegeben werden.

## Antoniusfest am 18. Juni in Unterweiler

Auch dieses Jahr zum Antoniustag
laden wir ein wer kommen mag.
Morgens um 10:30 Uhr zum Gottesdienst auf der Wiese,
neben der Halle, ihr kennt ja diese,
beginnen wir unser schönes Fest
und hoffen auf viele gut gelaunte Gäst`.
Musik und gutes Wetter haben wir bestellt
zum besten Essen dieser Welt!
Auch der OB wird uns besuchen,
danach gibt's wieder Kaffee und Kuchen.
Der Kindergarten spielt was vor
und wir sind sicher dann ganz Ohr.
Für die Gescheiten unter euch Lieben
haben wir das Antoniusquiz geschrieben.
Getränke aller Art gibt's für den Genuss,
dass niemand unter euch dürsten muss.
Ein Fest wie vor der Coronazeit,
wir freuen uns und steh'n bereit
zu feiern mit euch ihr lieben Leut!

*Ursula Partl*

# Kirche wird sich ändern, wenn du mitmachst!

**„Kirche ist nicht nur was für Kinder und auch nicht nur für Alte – mein Gott liebt jeden Menschen – wir sind alle Kirche!“**

Mit diesem Slogan bewirbt die Kirchengemeinde St. Laurentius seit drei Jahren ihr Projekt FSK18. Die bischöfliche Hauptabteilung für Pastorale Konzeption begleitet das ehrenamtliche Team unter der Federführung von Pastoralreferent Christoph Esser bei dem Experiment, attraktive Angebote für junge Erwachsene zu entwickeln. 60.000 Euro stellt Weihbischof Matthäus Karrer für FSK18 zu Verfügung, da auch der Kirchenleitung in Rottenburg klar ist, Kirche muss sich ändern.

Das macht nicht zuletzt ein Blick in die Statistik der Seelsorgeeinheit Ulm Basilika aus dem Jahr 2021 deutlich. Von den (nur noch) 7538 gemeldeten Katholiken besuchen nicht einmal mehr 6% die Gottesdienste. Die vier Gemeinden verlieren (wie überall in Deutschland) rasant ihre Mitglieder. Den 61 Taufen und 2 Kircheneintritten stehen 102 Austritte und 105 Beerdigungen gegenüber (Tendenz steigend). Und gerade junge Menschen sehen keinen Grund, warum sie mit ihrem mühsam verdienten Geld die Kirche über die Kirchensteuer noch finanzieren sollten und treten aus.

**FSK18** versucht daher auf sechs Wegen wieder Menschen für Gott zu begeistern. Zum Beispiel über moderne Gottesdienste mit lebensrelevanten Themen, zeitgenössischer Bandmusik, kurzen Filmen und immer auch ein bisschen Spektakel. Es sind spirituelle Angebote, die bewegen und staunen lassen.

Da gerade junge Menschen sich auch große Sorgen um die Zukunft der Erde machen, versucht FSK18 seinen ökologischen Beitrag gegen den Klimawandel zu leisten. In Kooperation mit Umweltschützern bieten wir regelmäßig Exkursionen und Fortbildungen an und versuchen gemeinsam mit Ehrenamtlichen das Gelände rund um die Kirche nachhaltig zu bepflanzen. Hier suchen wir noch dringend aktive Klimaretter!

Gut angenommen werden unsere Angebote zum Stressabau. Ob Yoga, Zumba oder Meditation, es zeigt sich,

dass die Körper und Seelen von jungen Erwachsenen sich nach Ruhe und Auszeit sehnen.

**Ganz neu ist die Idee eines Benefiz-Flohmarktes am 16.7. von 11-18 Uhr (bei Regen wird die Veranstaltung auf den 22.9. verschoben/Hinweise auf der Homepage)**

**Ort:** Donaustetten/Freizeitgelände am Waldrand

**Die Idee:** Second-Hand-Verkauf als nachhaltiger Klimaschutz.

**Benefiz:** Die Standgebühren werden für ein soziales Projekt in Afrika gespendet.

**Rahmenprogramm:** Bühne mit Live-Musik, Infostände, Essen und Getränke!

**Standgebühr:**

**10 Euro pro Meter (eigenen Tisch oder Picknickdecke mitbringen)**

**15 Euro pro Biertisch (wird von uns zur Verfügung gestellt).**

**Die Gebühr wird vor Ort kassiert**

**Soziale Einrichtungen zahlen keine Standgebühr.**

**Anmeldung/Tischreservierung über Partiono.**

Für junge Erwachsene, die zwar Gott suchen, aber nicht gerne in Kirchen gehen, bieten wir in Kooperation mit dem sozialpädagogischen Segelverein eine Kreuzfahrt mit Tiefgang auf dem Bodensee an. Vom 16.-18. Juni bieten wir für 80 Euro urchristliche Erfahrungen. Segeln, gemeinsam kochen und über Gott und die Welt diskutieren.

FSK18 on Tour gibt es aber auch für Wasserscheue. Am 25. Juni suchen wir das Licht der Welt in der Dunkelheit einer Höhle auf der Alb.

Das jüngste Projekt ist bis jetzt nur in der Planungsphase. Am Freizeitgelände in Donaustetten versuchen wir einen Meetingpoint für junge Erwachsene aufzubauen. Eine Heimat für Menschen, die mit Gleichgesinnten ihre Freizeit sinnvoll verbringen wollen und bereit sind, sich auch sozial zu engagieren.

Weitere Infos zu FSK18: QR-Code oder telefonisch unter 07305 179762.

**Kirche kann sich ändern, wenn du mitmachst!**

*Pastoralreferent Christoph Esser*

# Gottesdienste vom 12. Mai 2023 - 18. Juni 2023 **(sämtliche Angaben ohne Gewähr!)**

Wiblingen: Basilika und St. Franziskus
Unterweiler: St. Anton | Gögglingen: Hl. Kreuz
Donaustetten: St. Laurentius Hl. Familie

| | | | St. Franziskus Basilika | St. Anton | Hl. Kreuz | Hl. Familie |
|---|---|---|---|---|---|---|
| **Mai 2023** | | | | | | |
| 12. Fr | 09:00 | Eucharistiefeier zur Marktzeit | | | X | |
| | 15:00 | Trauung | X | | | |
| 13. Sa | 11:00 | Tauffeier | X | | | |
| | 14:00 | Trauung | X | | | |
| | 15:30 | Tauffeier | | | X | |
| | 17:00 | Eucharistiefeier mit Singschar Wiblingen | | | X | |
| 14. So | 09:00 | Eucharistiefeier anschl. Frühstück bei Franziskus | | | X | |
| | 09:00 | Eucharistiefeier | | | | X |
| | 10:30 | Eucharistiefeier zum Muttertag mit Singschar – anschließend Sektumtrunk | X | | | |
| | 12:00 | Tauffeier | | | | X |
| | 18:30 | Feierliche Maiandacht mit Junger Chor Donaustetten | | | | X |
| 16. Di | 08:00 | Laudes | | | | X |
| | 15:00 | bis 18 Uhr Anbetung | | | X | |
| | 18:30 | Eucharistiefeier | | X | | |
| 17. Mi | 10:15 | Gottesdienst *(Olga und Josef Kögel Saal)* | | | | |
| | 10:15 | Gottesdienst *(Seniorenzentrum)* | | | | |
| | 18:30 | Eucharistiefeier | | | | X |
| 18. Do | 10:30 | Festgottesdienst zur Sternwallfahrt | | | X | |
| 19. Fr | 09:00 | Eucharistiefeier zur Marktzeit | | | X | |
| | 12:00 | Pfingstnovene | X | | | |
| 20. Sa | 12:00 | Pfingstnovene | X | | | |
| | 17:00 | Eucharistiefeier | | | X | |
| 21. So | 09:00 | Eucharistiefeier | | | X | |
| | 09:00 | Eucharistiefeier | | X | | |
| | 10:30 | Senfkorngottesdienst – Ein Gottesdienst für Familien mit kleinen Kindern | | X | | |
| | 10:30 | Eucharistiefeier mit der Band „Sound of Glory" | X | | | |
| | 10:30 | Eucharistiefeier | | | | X |
| | 12:00 | Tauffeier | X | | | |
| | 18:30 | Feierliche Maiandacht | | | | X |
| 22. Mo | 12:00 | Pfingstnovene | X | | | |
| 23. Di | 08:00 | Laudes | | | | X |
| | 12:00 | Pfingstnovene | X | | | |
| | 15:00 | bis 18 Uhr Anbetung | | | X | |
| | 18:30 | Eucharistiefeier | X | | | |
| 24. Mi | 10:15 | Gottesdienst *(Olga und Josef Kögel Saal)* | | | | |
| | 10:15 | Gottesdienst *(Seniorenzentrum)* | | | | |
| | 12:00 | Pfingstnovene | X | | | |
| | 18:30 | Eucharistiefeier | | | | X |
| 25. Do | 09:00 | Eucharistiefeier | X | | | |
| | 12:00 | Pfingstnovene | X | | | |
| | 18:30 | Maiandacht | | | X | |
| | 18:30 | Eucharistiefeier | | | | X |
| 26. Fr | 09:00 | Eucharistiefeier zur Marktzeit | | | X | |
| | 12:00 | Pfingstnovene | X | | | |
| | 18:30 | Eucharistiefeier zum Geburtstag von Pfr. Ulrich Kloos – mit Fest | X | | | |
| 27. Sa | 12:00 | Pfingstnovene | X | | | |
| | 13:00 | Trauung | X | | | |
| | 16:30 | Trauung | X | | | |
| | 17:00 | Eucharistiefeier | | | X | |
| **28. Pfingsten Sonntag** | | | | | | |
| | 09:00 | Eucharistiefeier | | | X | |
| | 09:00 | Eucharistiefeier Pfingsten | | | | X |
| | 10:30 | Festgottesdienst | X | | | |
| | 18:30 | feierl. Maiand. m. Weihungstaler Stubenmusik | X | | | |

Wiblingen: Basilika und St. Franziskus
Unterweiler: St. Anton | Gögglingen: Hl. Kreuz
Donaustetten: St. Laurentius Hl. Familie

| | | | St. Franziskus Basilika | St. Anton | Hl. Kreuz | Hl. Familie |
|---|---|---|---|---|---|---|
| **Mai 2023** | | | | | | |
| **29. Pfingstmontag** | | | | | | |
| | 09:00 | Eucharistie | | X | | |
| | 10:00 | Ökumenischer Gottesdienst *(Versöhnungskirche)* | | | | |
| | 10:30 | Eucharistiefeier | | | | X |
| | 18:30 | Feierliche Pfingstvesper | X | | | |
| 30. Di | 15:00 | bis 18 Uhr Anbetung | | | X | |
| | 18:30 | Eucharistiefeier | | X | | |
| 31. Mi | 10:15 | Gottesdienst *(Olga und Josef Kögel Saal)* | | | | |
| | 10:15 | Gottesdienst *(Seniorenzentrum)* | | | | |
| | 18:30 | Eucharistiefeier | | | | X |
| **Juni 2023** | | | | | | |
| 1. Do | 09:00 | Eucharistiefeier | X | | | |
| | 18:30 | Eucharistiefeier | | | | X |
| 2. Fr | 09:00 | Eucharistiefeier zur Marktzeit | | | X | |
| | 18:00 | Beichtgelegenheit | | | | X |
| | 18:30 | Eucharistiefeier zum Herz-Jesu-Freitag | | | | X |
| 3. Sa | 14:00 | Trauung | X | | | |
| | 16:00 | Beichtgelegenheit *(Beichtstuhl)* | | | X | |
| | 17:00 | Eucharistiefeier | | | X | |
| 4. So | 09:00 | Eucharistiefeier | | | X | |
| | 09:00 | Eucharistiefeier | | X | | |
| | 10:30 | Eucharistiefeier | | | | X |
| | 10:30 | Eucharistiefeier mit Gedenken Werner von Ellerbach | X | | | |
| | 17:00 | Orgelkonzert mit Luka Nagel | X | | | |
| 6. Di | 15:00 | bis 18 Uhr Anbetung | | | X | |
| | 18:30 | Eucharistiefeier | X | | | |
| 7. Mi | 10:15 | Gottesdienst *(Olga und Josef Kögel Saal)* | | | | |
| | 10:15 | Gottesdienst *(Seniorenzentrum)* | | | | |
| | 18:30 | Eucharistiefeier | | | | X |
| 8. Do | 09:00 | Eucharistiefeier mit Fronleichnamsprozession, anschließend Gemeindefest | | | | X |
| | 10:00 | Eucharistiefeier zu Fronleichnam – anschießend Gemeindefest | X | | | |
| 9. Fr | 09:00 | Eucharistiefeier zur Marktzeit | | | X | |
| 10. Sa | 14:00 | Tauffeier | | | | X |
| | 17:00 | Eucharistiefeier | | | X | |
| 11. So | 09:00 | Eucharistiefeier anschl. Frühstück bei Franziskus | | | X | |
| | 09:00 | Eucharistiefeier | | | | X |
| | 10:30 | Senfkorngottesdienst – Ein Gottesdienst für Familien mit kleinen Kindern | | X | | |
| | 10:30 | Eucharistiefeier | X | | | |
| | 12:00 | Tauffeier | X | | | |
| 13. Di | 15:00 | bis 18 Uhr Anbetung | | | X | |
| | 18:30 | Eucharistiefeier | | X | | |
| 14. Mi | 10:15 | Gottesdienst *(Olga und Josef Kögel Saal)* | | | | |
| | 10:15 | Gottesdienst *(Seniorenzentrum)* | | | | |
| | 18:30 | Eucharistiefeier | | | | X |
| 15. Do | 09:00 | Eucharistiefeier | X | | | |
| | 18:30 | Eucharistiefeier | | | | X |
| 16. Fr | 09:00 | Eucharistiefeier zur Marktzeit | | | X | |
| 17. Sa | 17:00 | Eucharistiefeier | | | X | |
| 18. So | 09:00 | Eucharistiefeier | | | X | |
| | 10:30 | Eucharistiefeier | X | | | |
| | 10:30 | Eucharistiefeier | | | | X |
| | 10:30 | Antoniusfest | | X | | |
| **Wöchentliche Termine** | | | | | | |
| Mo | 17:00 | Ort des Zuhörens | X | | | |

**IMPRESSUM** Die vorliegende Ausgabe ist das Mitteilungsblatt der Seelsorgeeinheit Ulm-Basilika für die Kirchengemeinden St. Martin Wiblingen mit St. Anton Unterweiler, St. Franziskus Wiblingen, Hl. Kreuz Gögglingen und St. Laurentius Donaustetten.
**Herausgeber:** Kirchengemeinderat Seelsorgeeinheit Ulm-Basilika · **Druck:** Ausgabe 4, Mai 2023
**Bilder:** Redaktionsteam / Veranstalter / Pressestellen / mv-verlag Landthaler-Pfeifle / Datenbanken
**Herstellung:** mv-verlag + marketing Landthaler-Pfeifle GbR, Ulm-Wiblingen

Das Werk ist in all seinen Teilen urheberrechtlich geschützt. Alle Rechte sind Redaktion und Verlag vorbehalten, Nachdruck, auch auszugsweise, nur mit Genehmigung des Verlages. Eine Gewähr auf Vollständigkeit der Angaben wird nicht übernommen, da sich laufend Änderungen ergeben.
© 2023 mv-verlag ulm. Die nächste Ausgabe erscheint mit WIBLINGEN aktuell Nr. 5/2023 am 16. Juni 2023 mit einer Laufzeit bis 21.07.2023.
**Redaktionsschluss** für Beilage 5/2023 ist der 22.05.2023, email: **kirche.ulmsued@ulm-basilika.de,**
Weitere Termine und Informationen unter: **www.ulm-basilika.de**

**Entsorgungsbetriebe der Stadt Ulm**

# Frühjahrsputzete

**– auch in Wiblingen in Zeit vom 10. bis 26. März 2023**

Rund 3.500 Menschen waren in Ulm im Einsatz für Sauberkeit. Mehr als 120 große und kleine Gruppen – Schulen, Kitas, Vereine, Nachbarschaften, Firmen, Familien und Einzelpersonen – waren dabei. Auch in Wiblingen waren wieder Gruppen unterwegs, zum Beispiel:

*Fleißige Sammler der Evang. Kindertagesstätte Zachäus waren in den Grünanlagen um die Kita in der Wangener Straße unterwegs.*

*Kindergartenkinder des Kinderhauses Wiblingen zogen auch bei dieser Putzete mehrmals los, um Müll einzusammeln.*

*Mitarbeitende der Stadt Ulm Bildung und Soziales wurden rund um den Marktplatz mit Erfolg – mehrere gefüllte Müllsäcke – tätig.*

*Mitglieder der WWG Wiblinger Wählergemeinschaft e.V. verabredeten sich für Samstag, 25. März 2023 auf dem Marktplatz und befreiten Plätze und Wege im Umkreis von Müll und Zigarettenkippen.*

*Schüler der Erenlauhschule mit der Kernzeit-Betreuerin Ursula Windmiller sorgten wieder rund um das Schulgelände im Erenäcker für Ordnung.*

*Zwei Jahrgangsstufen des Faches Islamische Religionslehre sunnitischer Prägung des Albert-Einstein-Gymnasiums machten sich mit ihrem Lehrer Emre Sahin auf den Weg, um achtlos Weggeworfenes rund um das Schulzentrum und in der Reutlinger Straße in die Müllsäcke zu befördern. Insgesamt kamen in ca. drei Schulstunden 35 kg Müll zusammen.*

*Die jährliche Putzete-Aktion des TV Wiblingen auf dem Gelände der Bezirkssportanlage, dem Trimm-Dich-Pfad und im Gögglinger Wald brachte wieder Unrat zutage. Sogar ein Lattenrost, eine Matratze und ein Spiegel wurden aus dem Unterholz gezogen. Beteiligt haben sich Vereinsmitglieder mehrerer Abteilungen, zwei Nicht-Mitglieder halfen mit und sogar kleine Helfer waren dabei!*

*lla*

**Putz-Patenschaften für Sauberkeit im ganzen Jahr**

Putzete-Aktionen können in Abstimmung mit dem EBU-Putzete-Team auch zu anderen Terminen ganzjährig durchgeführt werden. Wer als Einzelperson oder Gruppe regelmäßig oder hin und wieder Müll sammeln will, kann eine Putz-Patenschaft bei den EBU anmelden. Fragen hierzu beantwortet die Abfallberatung per E-Mail abfallberatung@ebu-ulm.de oder per Telefon unter 0731-166-5555.

## Seniorennachmittage

Eingeladen sind alle, die Spaß haben an Geselligkeit, Diskussionen, Ausfahrten und kleinen Festen mit Musik. Neue Gäste sind willkommen. Zur Deckung der Auslagen werden kleine Kostenbeiträge erbeten.

■ **Seniorentreff Martinusheim,** Dreifaltigkeitsweg 21, einmal monatlich mittwochs von 14.30 Uhr bis 16.30 Uhr.
Kontakt: Pfarramt St. Martin, Telefon 0731 41223, E-Mail: stmartin.ulm@drs.de.
14. Juni: Führung in der Basilika St. Martin, Wiblingen. Treffpunkt 14.20 Uhr vor der Basilika. Anmeldung bis 11. Juni 2023 beim Pfarrbüro St. Martin.

■ **Seniorentreff Tannenplatz**, Gemeindesaal St. Franziskus oder Zachäus, zweimal monatlich dienstags von 14.00 Uhr bis 16.30 Uhr.
Kontakt: Ursula Glauer, Tel. 42864, und Erika Grigereit, Tel. 47744.
16. Mai: Der neue Stadtteilkoordinator Rami Al Faloji stellt sich und seine Arbeit vor.
6. Juni: Fitness für Geist und Körper mit Karin Vogel.

■ **Seniorentreff Kapelle,** Gemeindehaus Kapelle, dienstags von 14 bis 17 Uhr. Kontakte: Ingrid Sanzaro, Telefon 0731 46515, und Cornelia Möller, Telefon 0731 4098728.
16. Mai: Gästebaum mit Fingerabdrücken erstellen.
23. Mai: Spiele-Nachmittag.
6. Juni: 10 Uhr Ausflug. Treffpunkt Kapelle.
13. Juni: Geburtstagsfeiern mit Liederwünschen.

■ **Seniorentreff Gögglingen,** Christophorushaus, Abt-Ulrich-Straße 2, jeden zweiten Dienstag im Monat von 14 bis 17 Uhr.
Kontakt: Renate Babic, Telefon 07305 23156.
13. Juni 2023: Zu Gast ist die Ortsvorsteherin Eva-Maria Emmenecker. Sie wird über aktuelle Neuigkeiten z. B. den Stand der Seniorenwohnungen in Riedlen Mitte und die geplanten Unterkünfte für Geflüchtete Menschen in Gögglingen berichten. Außer Kaffee und Kuchen gibt es dieses Mal wieder Flammkuchen von Anton Walter.

■ **Seniorenclub Donaustetten**, Ulrikahaus, St.-Florian-Weg 8a, jeden letzten Mittwoch im Monat von 14 bis 17 Uhr.
Kontakt: Alexandra Schlegel, Telefon 07305 929057, E-Mail: alexandra_schlegel@web.de.
31. Mai: Kurze Maiandacht in der Kirche zur Heiligen Familie mit Gemeindereferentin Margarete Lobenhofer, anschließend Kaffee und Kuchen im Ulrikahaus sowie Bildbetrachtungen zu Maria.

■ **Seniorenkreis / Generationenkreis Unterkirchberg**
jeden zweiten Mittwoch im Monat von 14 bis 17 Uhr im Unterkirchberger Rathaus. Kontakt: Hans Kloos, Illerkirchberg, Tel 07346 2324.

■ **Kaffeeklatsch im Riedlenhaus Gögglingen**
jeden letzten Freitag im Monat, 15 Uhr. Informationen und Anmeldung von Kuchenspenden bei Monika Vogel, Telefon 07305 179131.

■ **Musikverein Wiblingen: Seniorenkreis-Treffen**
jeden ersten Donnerstag im Monat ab 16 Uhr im Musikheim, Wiblinger Ring 12. Wer dabei sein möchte, kann sich melden bei Otto Braun, Telefon 07346 2522.

**Förderverein Seniorenzentrum Ulm-Wiblingen**

## Gemeinsam in den Frühling rollen

### Rollstuhlausfahrten

**der Bewohnerinnen und Bewohner des Seniorenzentrums Ulm-Wiblingen, Kapellenstraße**

Bald sind sie wieder unterwegs in Wiblingen – die Bewohnerinnen und Bewohner des Seniorenzentrums, denn im Mai beginnen die beliebten Rollstuhlausfahrten. Mitglieder des Fördervereins Seniorenzentrum suchen lohnenswerte Ziele aus, die dienstags – bei schönem Wetter – angesteuert werden, zum Beispiel der Reit- und Fahrverein, der Wiblinger Friedhof oder das Weihungstal, wo Störche und Reiher auf Futtersuche sind.

■ **Ehrenamtlich betreut**
Zehn bis zwölf ehrenamtliche Begleiterinnen und Begleiter kümmern sich um ihren jeweiligen Schützling und sorgen dafür, dass der Sonnenhut zur Hand ist und genug getrunken wird. Da man in der Gruppe unterwegs ist, verteilt sich die Verantwortung auf viele Schultern, und es gibt immer etwas zu erzählen und zu lachen.

■ **Raus aus den vier Wänden**
Auch Bewohnerinnen und Bewohner, die noch gut zu Fuß sind oder mit einem Rollator zurechtkommen, sind zu den Ausfahrten eingeladen. Allerdings sind auch sie bei diesen Ausflügen auf einen Rollstuhl angewiesen, denn die Ermüdung stellt sich schneller ein als man glaubt, und dann ist es gut, sich im Rollstuhl erholen zu können.

■ **Weitere Rollstuhlbegleiter sind willkommen**
Die Fördervereinsmitglieder brauchen Verstärkung und suchen Damen und Herren, die sich von Mai bis September dienstags Zeit nehmen, um mit einer fröhlichen Gruppe auf Fahrt zu gehen. Vielleicht findet sich jemand, der mit dem Familienhund ohnehin spazieren gehen wolle. Hunde werden von den Seniorinnen und Senioren sehr geliebt!

■ **Der „Rollstuhl-Führerschein" gibt Sicherheit**
Vor der ersten Ausfahrt gibt es einen Schnellkurs in der Handhabung der Rollstühle. Man erfährt, wie man Bordsteine geschickt überwindet, die Fußstützen einhängt und mit den Bremsen umgeht. Die langjährigen Rollstuhlbegleiter sind immer gern behilflich, falls es Unsicherheiten im Umgang mit der Rollstuhltechnik oder Verständigungsschwierigkeiten gibt.

■ **Informationen**
Wer sich als Rollstuhl-Begleiterin oder -Begleiter engagieren möchte, erhält weitere Auskünfte bei Angelika Robitzsch, Telefon 07392 5737, oder bei Burkhard Siemoneit, Telefon 0731 47988 oder E-Mail Burkhard.Siemoneit@gmx.de.

# FreieWähler WWG aktuell

Wiblinger Wählergemeinschaft e.V.

**Helga Malischewski**
Pfullendorfer Str. 10 | 89079 Ulm
Tel. 07 31-38 71 60

**Reinhard Kuntz**
St. Gallener Str. 2 | 89079 Ulm
Tel. 07 31-4 66 55

*Liebe Mitbürgerinnen und liebe Mitbürger,*

## Informationen zur Universität Ulm

Wie wir immer wieder feststellen müssen, ist in der Bürgerschaft nicht ausreichend bekannt, was unsere Universität Ulm leistet und wo sie steht. Weltweit von 1800 Universitäten ist die Uni Ulm unter den besten zehn Prozent und liegt dabei auf Platz 148. Deutschlandweit platziert sie sich auf Rang 15 von insgesamt 51 Universitäten. Nur die deutlich älteren und größeren Unis Heidelberg, Tübingen und Freiburg haben eine bessere Platzierung. In der Ulmer Wissenschaftsstadt ist eines der weltweit führenden Zentren für Energieforschung entstanden. Durch die aufziehende Versorgungskrise sind weitere Aspekte, wie das Energiemanagement, hinzugekommen.

## Forschung im Bereich Medizin

Unter einer anderen Form des Energiemangels leiden Patientinnen und Patienten mit dem Post-COVID-Syndrom. Warum sogar Leistungssportler nach einer Infektion nicht mehr auf die Beine kommen, erforscht die Ulmer Universitätsmedizin. In fast drei Jahren wurden Betroffene mit unterschiedlichen, teils rätselhaften Symptomen wie Müdigkeit, Gedächtnisstörungen oder Kurzatmigkeit behandelt. Es gibt bereits vielversprechende Forschungsansätze und Therapieerfolge. Mehrere Forschende der Uni Ulm gehörten wieder zu den meistzitierten Wissenschaftlerinnen und Wissenschaftlern weltweit. Ein Schwerpunkt soll auch die renommierte Traumaforschung sowie Behandlung von Traumapatienten sein. Dieser Bereich schaffte es auch in die dritte Förderphase.

Dieses Jahr wurde für besondere Leistung im Bereich Brustkrebsheilkunde an Prof. Wolfgang Janni, Ärztlicher Direktor der Frauenklinik des Klinikums Ulm, der Claudia von Schilling Preis verliehen. Prof. Alexander Kleger hat den Deutschen Krebspreis 2023 in der Kategorie „Experimentelle Forschung" erhalten. Auch eine außergewöhnliche Auszeichnung. Er entwickelt im Bereich Bauspeicheldrüsenkrebs innovative personalisierte Therapien gegen diesen aggressivsten Tumor. Prof. Kleger forscht bereits seit 2006 am Uniklinikum Ulm ist ist seit 2014 als Oberarzt tätig.

## 20 Jahre German University in Cairo – GUC

Was mit einer „gewagten Idee" begann, ist heute die erfolgreichste transnationale Bildungseinrichtung weltweit. Am Rande der Millionenstadt Kairo gründete der Ulmer Alumnus Ashraf Mansour die German University. Unterstützung kam insbesondere von den Universitäten Ulm und Stuttgart.

## Eine Vision vor fast 30 Jahren

Prof. Mansour wollte im ägyptischen Kairo eine Universität schaffen, Vorbild war Ulm, wo er ab Ende der 1980er Jahre promoviert und habilitiert hatte. Noch heute schwärmt Prof. Mansour insbesondere von der in Ulm gelebten Einheit von Forschung und Lehre. Mit über 12 6000 Studierenden in mehr als 100 Studiengängen ist die Uni sogar etwas größer als Ulm. Es besteht eine fruchtbare Partnerschaft auf Augenhöhe mit Ulm, eine absolute win-win-Situation.

Alt-OB Gönner und Helga Malischewski durften zweimal die GUC besuchen und sich von dem hervorragenden Campus überzeugen. Herr Prof. Mansour wird nicht müde, Ulm als Impulsgeber und Partner zu loben. Das 20. Jubiläum wurde 2022 auf dem Berliner GUC-Campus gefeiert. Im Oktober reiste eine Delegation zum 70-jährigen Jubiläum der bilateralen Beziehungen zwischen Deutschland und Ägypten nach Kairo. Im Gepäck war ein vom Künstler Ralf Milde gefertigter Spatz mit den Logos der GUC und Uni Ulm.

## Wiblinger wird Oberbürgermeister in Frankfurt am Main

Noch eine ganz besondere Freude für uns Wiblinger: Im Juni 2022 haben wir von dem Besuch in Frankfurt beim Planungsdezernent und Stadtrat Mike Josef (Nachname) berichtet. Nun ist im März dieses Jahres etwas Großartiges passiert. Mike Josef kandidierte für den Oberbürgermeisterposten am 5. März, eine Stichwahl erfolgte am 26. März 2023 erfolgreich für ihn. Er kam mit seinen Eltern als syrische Flüchtlingsfamilie in eine Wohnung in der Biberacher Straße. Er besuchte die Sägefeldschule und die Realschule am Tannenplatz, er bildete sich weiter und hatte bisher 1000 Mitarbeitende in seinem Amt. Er ist Wiblingen und Ulm sehr dankbar und wir können stolz auf ihn sein, Fleiß, Ausdauer und Zielstrebigkeit haben sich bewährt. Ein Vorbild für Jugendliche aus Migrantenfamilien.

Bleiben Sie uns gewogen, wir informieren Sie gerne über aktuelle Themen

*Ihre WWG-Stadträte in der FWG-Fraktionsgemeinschaft*
*Helga Malischewski und Reinhard Kuntz*

**Die Auszeichnung**

## „Ulmer Band“ für Paula Jäger

**verliehen von der Stadt Ulm am 24. März 2023**

„Diese Auszeichnung gebührt nicht nur mir, sondern vielen Menschen, die bei den Aktionen in Unterweiler und Wiblingen mitgedacht und mitgemacht haben!“ Auf diese Feststellung legt Paula Jäger großen Wert – „Denn eine oder einer allein kann nicht über 45 Jahre hinweg in Gang halten, was wir an Veranstaltungen angefangen, verändert und fortgeführt haben, bis schließlich eine gute Tradition daraus geworden ist. Daran sind unzählige kreative, motivierte und engagierte Menschen beteiligt!“

**Mit Elternbeirat fing es an**

In der Kindergartenzeit ihrer beiden Kinder wurde Paula Jäger erstmals aktiv als Elternbeirätin. Mit der Leiterin Maria Merkle und motivierten Eltern wurde der Christkindles-Markt ins Leben gerufen, dessen Erlös für die Ausstattung des karg eingerichteten Kindergartens verwendet wurde.

Elternbeirätin in der Schule, Mitglied im Ortschaftsrat und Kirchengemeinderat, Hausfrauen-Seminar, Frauenfasching, Theatergruppe Unterweiler, Sternsinger-Aktion haben sich aneinander gereiht.

**Wer kennt es nicht – das Antonius-Fest**

Der größte Brocken war und ist in jedem Jahr im Juni das Antonius-Fest in Unterweiler. Ganz klein hat es 1975/76 als Sommerfest des Kindergartens angefangen, wurde aber ein so tolles Familienfest, dass jedes Jahr mehr Besucherinnen und Besucher samt dem Ulmer Oberbürgermeister Ivo Gönner kamen.

Zum Glück gab es bald die Festhalle mit einer Küche, in der am Festtag seit fünf Uhr morgens ein hervorragendes Mittagessen vorbereitet und gekocht wird. Badewannen voller knackigem Salat werden jedes Jahr verzehrt, und die gespendeten feinsten Kuchen und Torten runden die Nachmittage ab.

„So was kann man nicht allein stemmen. Ohne ein engagiertes, kreatives Team wäre das Antonius-Fest nicht durchführbar. Und überdies haben alle Aktivistinnen immer wieder neue Ideen eingebracht – nicht nur für den Inhalt der Pfannen und Töpfe, sondern auch für das unterhaltsame Kinder- und Familien-Programm.“

**Willkommen zum Antonius-Fest 2023 am 18. Juni**

In diesem Jahr kann das Antonius-Fest nach Corona-Pause wieder gefeiert werden – am Sonntag, 18. Juni 2023, treffen sich hunderte von Gästen auf der Festwiese in Unterweiler – und die Musik spielt dazu!

**Aktionen im Senioren-Zentrum Wiblingen**

Zuvor aber wird Paula Jäger im Wiblinger Senioren-Zentrum mit den Mitgliedern des Fördervereins wieder die Rollstuhl-Ausfahrten, Tanztee, Unterhaltung und Spiele-Nachmittage unterstützen. Was gar nicht so einfach ist nach mehr als zwei Jahren Corona-Isolation, in denen keine Begegnungen mit den Bewohnerinnen und Bewohnen stattfanden.

„Hier brauchen wir noch mehr Fördervereins-Mitglieder, die Freude daran haben, sich einer Gruppe fröhlicher Menschen anzuschließen, die gern mit älteren Leuten etwas unternehmen“ – wirbt Paula Jäger für Nachwuchs im Förderverein Senioren-Zentrum Wiblingen – so wie sie jahrelang erfolgreich für Zuwachs für ihre vielen Aktivitäten geworben hat. Und nach dem Paula Jäger-Verfahren hier gleich die Kontakt-Adresse: burkhard.siemoneit@gmx.de. Ehrenamt macht Spaß!

*Christa Kuisl*

---

**Olga und Josef Kögel-Stiftung für Wiblingen**

## Nachruf für Hans Theo Eckholt

Die Olga und Josef Kögel-Stiftung für Wiblingen trauert um Hans Theo Eckholt, der am 25. März 2023 verstorben ist. Die Stiftung, die 2011 von Josef Kögel gegründet wurde, hat ihm viel zu verdanken.

Hans Theo Eckholt war nicht nur der Freund, sondern auch der Berater von Josef Kögel. So lag es nahe, dass Josef Kögel, der 2013 verstarb, ihn gebeten hatte, Mitglied im Gründungsvorstand seiner Stiftung zu werden. Manfred Ludwar, sein langjähriger Bankberater, und Otto Sälzle als Jurist, der die Satzung der Stiftung mit dem Steuerberater von Josef Kögel ausgearbeitet hatte, komplettierten den Vorstand.

Die Planung des Olga und Josef Kögel-Hauses – ein repräsentativer Bau am Ortseingang von Wiblingen – lag Hans Theo Eckholt sehr am Herzen. Mit der Keppler-Stiftung und der Stiftung Liebenau wurde das Projekt entwickelt. Es besteht aus einem Pflegeheim der Stiftung Liebenau mit 45 Pflegeplätzen, 18 Servicewohnungen, die von der Keppler Stiftung vermietet und betreut werden, und dem Olga und Josef Kögel-Saal. Das Olga und Josef Kögel-Haus konnte 2019 eröffnet werden.

Hans Theo Eckholt hatte auch die Größe, sein Vorstandsamt zur rechten Zeit abzugeben. Sein Nachfolger wurde 2017 Ulrich Zimmermann.

Im Jahr 2022 ist Dr. Thomas Raiber als Nachfolger von Manfred Ludwar zum Vorstandsmitglied der Stiftung bestellt worden.

„Die Olga und Josef Kögel-Stiftung ist ohne das Engagement von Hans Theo Eckholt nicht denkbar. Die Früchte seines Engagements werden auf lange Zeit Nutzen stiften für Wiblingen und die Umgebung“ – so der Vorstand der Stiftung im Nachruf. „Wir sind ihm zu großem Dank verpflichtet und werden ihn, sein Gottvertrauen und seinem Optimismus in bester Erinnerung behalten.“

*Otto Sälzle, Dr. Thomas Raiber, Ulrich Zimmermann*
*Vorstand der Olga und Josef Kögel-Stiftung für Wiblingen*

Kranken- und Dialysefahrten | Schülerbeförderung | VIP-Shuttle | Flughafentransfer | Chauffeurservice

**Mitarbeiter/Fahrer**
**gesucht,** zuverlässig und freundlich auf Teilzeit-Basis aus Wiblingen und Umgebung.

WINS FAHRSERVICE
MIT STIL ZUM ZIEL

**Haus** oder **Gewerbeimmobilie**
zu kaufen **gesucht,** ohne Makler!

Im Wiblinger Hart 47 | 89079 Ulm | Mobil 0173-363 48 52 | Telefon 0731-474 42 | www.wins-fahrservice.de

**Kath. Kirchengemeinde St. Martin / Jugendausschuss und Jugendgruppen**

## Spaß bei der Pfingstfreizeit!

**Pfingstfreizeit am Samstag, 3. Juni bis Sonntag, 4. Juni im Martinusheim, Dreifaltigkeitsweg 21 in Wiblingen, für Kinder und Jugendliche von 9 bis 16 Jahren.**

Gemeinsam spielen, Spaß haben, mit Freunden und Teamern etwas unternehmen. Nach drei Jahren Pause geht es jetzt wieder los: Die Pfingstfreizeit in Light-Version verspricht ein Wochenende Action, Spiele für jedermann und jede Menge Spaß! Die Teamer haben ein tolles Programm vorbereitet und stehen in den Startlöchern!

Am Samstag und Sonntag sind die Teilnehmer in und um das Martinusheim unterwegs, es gibt Spiele und Aktionen im Freien und ein sensationelles Abendprogramm. Übernachtet wird in Gruppen, wie es sich für eine Freizeit gehört! Traditionell sorgt das Küchenteam für Essen und Getränke, auch an Vegetarier wird gedacht.

Anmelden kann man sich bis 17. Mai 2023 per E-Mail jga-wi@ulm-basilika.de oder über das Anmeldeformular auf der Homepage der Seelsorgeeinheit www.ulm-basilika.de. Alle sind willkommen, die Plätze sind begrenzt, Mitglieder der KJG und der Minis werden bevorzugt aufgenommen. Die Kosten für die beiden Tage liegen bei 30 Euro pro Person.

*Marco Stolz, Pfingstfreizeit-Team St. Martin*

**Stadt Ulm, Offene Kinder- und Jugendarbeit in Wiblingen**

## Das Spielmobil ist wieder unterwegs

Nach den Pfingstferien ist ab 13. Juni wieder das beliebte knallgelbe Spielmobil unterwegs. Drei Wochen wird das Spielmobil im **Lustgarten** stehen. Kinder zwischen sechs und zwölf Jahren können Kinderfahrzeuge, Bälle, Sportgeräte und Gesellschaftsspiele ausleihen und vor Ort benützen, außerdem gibt es wieder Bastelangebote.

Das Spielmobil ist in den Wochen bis 30. Juni jeweils Dienstag bis Freitag von 14.30 bis 18 Uhr geöffnet.

Die Standorte und Termine ab Juli werden in der nächsten Ausgabe von WIBLINGEN aktuell, die am 16. Juni 2022 erscheint, bekanntgegeben.

*Andrea Eichhorn, Stadt Ulm. Fachbereich Bildung und Soziales,*

## VORSCHAU

SKYWALKER

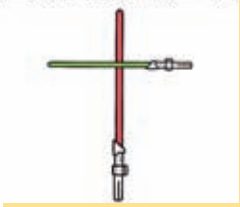

- **Kinder- und Jugendfreizeit** der Seelsorgeeinheit Ulm-Basilika auf dem Freizeitgelände Donaustetten
- **Zeltlager für Kids** (1. - 4. Klasse) vom 28. bis 31. Juli 2023
- **Zeltlager für Teens** (4. - 8. Klasse) vom 1. bis 4. August 2023
- **Familiensamstag** für beide Zeltlager am Samstag, 5. August 2023.
- **Preis: 80 €, ab sofort buchbar über www.ulm-basilika.de**



**Stadtteilbibliothek Wiblingen**

## Eltern-Kind-Kurse

### Musikalischer Krabbeltreff

Spielen, Singen, Reimen – bereits kleine Kinder lieben Kniereiter und Fingerspiele und entwickeln ein Gefühl für den Rhythmus der Sprache. Spaß für Kleine wie Große steht bei den Bücherbabys im Vordergrund. Gleichzeitig wird die sprachliche Entwicklung der Kinder unterstützt und gefördert. Sie werden dabei begleitet von der Musikpädagogin Jana Bürgers. Bei dieser Gelegenheit können die Familien die Bibliothek erkunden, sich von den Mitarbeiterinnen beraten lassen und auch außerhalb der Öffnungszeiten Medien ausleihen.

Für Babys zwischen 6 und 24 Monaten mit Begleitperson. Die Teilnahme ist kostenlos, die Anzahl der Plätze ist begrenzt.

- **Termin:** Montag, 15. Mai 2023 um 10 Uhr. Nur mit Anmeldung.

### Kleine Buchentdecker

Kinder von 18 Monaten bis 3 Jahren machen sich auf zu kleinen Entdeckungsreisen. Gemeinsam mit ihren Elten erkunden sie in kuscheliger Atmosphäre die Welt der Bilderbücher. Neben dem Vorlesen besteht das Programm aus Fingerspielen, Reimen, Klatsch- und Sprachspielen. Sie werden dabei begleitet von der Musikpädagogin Jana Bürgers.

Bei dieser Gelegenheit können die Familien auch selbst die Bibliothek erkunden, sich von den Mitarbeiterinnen beraten lassen und außerhalb der Öffnungszeit Medien ausleihen.

Die Teilnahme ist kostenlos. Die Anzahl der Plätze ist begrenzt.

- **Termin:** Montag, 22. Mai um 10 Uhr. Nur mit Anmeldung.
- **Kontakt:** Helga Dittrich 0731/161-4162 | stadtteilbibliothek.wiblingen@ulm.de

**SPARGEL FRISCH VOM HOF**

>>> Hofladen täglich geöffnet
>>> Auf Wunsch geschält!!

**Überzeugen Sie sich von unserem geschmackvollen Grün- und Bleichspargel! Wir freuen uns auf Ihren Besuch!**

**Abholung von vorbestellter Ware am Abholschalter möglich!**

**Familie Thumm,** Schmiedackergasse 12
89081 Ulm-Grimmelfingen
Tel. **07 31-38 24 73** · www.spargelhof-thumm.de

- Metalldachdeckung
- Altbausanierung
- Dachgaubenverkleidung
- Kaminverwahrung
- Kaminverkleidungen
- Schneefanggitter

BAUSPENGLEREI Müller e.K.
Inhaber Lukas Pustelnik

**Feldstraße 13/1 · 89079 Ulm-Wiblingen · Tel. 0731 / 41283**

**Sägefeld Grundschule Wiblingen**

# Junge Bühne Ulm zu Gast bei der Sägefeldschule Wiblingen

**Ein märchenhafter Tag am 2. März 2023**

Märchen – werden sie heute noch (vor-)gelesen und angehört? Gehören sie als Kulturgut noch zum Bildungsgut der Kinder? Schülerinnen und Schüler der Sägefeld-Grundschule ließen sich gern mitnehmen auf die Märchenreise.

Im März durfte die Sägefeldschule das mobile Theater der Jungen Bühne Ulm begrüßen.
Für die Klassen 1 und 2 wurde es märchenhaft mit dem Erzähltheater „Der gestiefelte Kater". Es war spannend zu sehen, wie Fabian Rogall gekonnt in mehrere Rollen schlüpfte und die Kinder dadurch in die Märchenwelt entführte.

Für die Klassen 3 und 4 ging es auf eine wilde Reise zu den Piratinnen und Piraten. Zu Beginn des Stückes „Das Schätzchen der Piratin" wurden die Schülerinnen und Schüler von Moira Pawellek und Fabian Rogall theaterpädagogisch einbezogen. Mit schlichten, sehr passend ausgewählten Requisiten tauchten alle in die Welt der Piraten und Piratinnen ein und wurden auch während des Stückes immer wieder zum Mitmachen animiert. Die Schülerinnen und Schüler waren mit viel Freude und Engagement dabei.
Das war ein großartiger Vormittag mit der jungen Ulmer Bühne, der viel Stoff zum Nachdenken lieferte.

*Britta Strelau, Lehrerin an der Sägefeldschule Wiblingen*

**Stadt Ulm Abteilung Bildung und Sport / Gesamtelternbeirat Ulmer Schulen GEB**

# Radfahren ist Übungssache

In der 4. Grundschulklasse und in Sonderpädagogischen Bildungs- und Beratungszenten mit Förderschwerpunkt Lernen Klasse 5 ist die Radausbildung eine verpflichtende schulische Veranstaltung. Wer ein bisschen mehr Übungszeit möchte, kann auch am freien Üben teilnehmen. Aufgrund der sehr positiven Erfahrungen aus dem Jahr 2021/2022 und weil Schulen und Eltern eine Fortsetzung angeregt haben, gibt es Termine für freies Üben in der Jugendverkehrsschule der Stadt Ulm am Wiblinger Ring 6.

**Damit es mit dem „Fahrradführerschein" klappt!**
Bis Mitte Juli können Kinder und Eltern noch an vier Samstagen in der Zeit von 9.30 bis 13 Uhr das Verhalten als Verkehrsteilnehmer praktisch üben und Sicherheit für die Teilnahme im „echten" Straßenverkehr entwickeln.

**Verkehrszeichen, Regeln, Markierungen**
Auf dem Gelände der Jugendverkehrsschule gibt es Gelegenheit, verschiedene Verkehrssituationen durchzuspielen. Das Erkennen und Beachten von Vorfahrtsregelungen, Verhalten an Kreuzungen, Abbiegesituationen, Zebrastreifen, Beschilderungen aber auch Beachtung anderer Verkehrsteilnehmer, Wahrnehmung von Hindernissen und Einhaltung von Abständen können geübt werden. Die Ampelanlagen sind an den Übungs-Samstagen nicht in Betrieb.

Möglich gemacht wurde das Angebot durch die Bereitschaft des Gesamtelternbeirats GEB, mit Freiwilligen aus dem Bereich der Elternvertretung an den Übungstagen die Aufsicht auf dem Gelände zu übernehmen. Die Stadt Ulm stellt die Jugendverkehrsschule für das freie Üben zur Verfügung.

**An den Samstagen üben Rad-Anfänger mit den Eltern**
Die Kinder müssen das eigene, verkehrssichere Fahrrad und den eigenen Fahrradhelm mitbringen und in Begleitung der Eltern oder eines Elternteils sein.
Die Aufsichtspflicht beim Besuch der Anlage obliegt den Eltern, die Platzaufsicht des GEB kann eine kurze Einweisung für die Nutzung geben. Eine Haftung wird nicht übernommen und es muss ein entsprechender Haftungsausschluss unterzeichnet werden.
Es stehen keine sanitären Anlagen zur Verfügung, für den Notfall gibt es ein mobiles WC.

*Presse-Information Stadt Ulm/lla*

**Öffnungstermine für den Verkehrsübungsplatz:**
An den Samstagen 20. Mai 2023, 17. Juni 2023, 1. Juli 2023 und 15. Juli 2023 jeweils von 9.30 bis 13 Uhr, Wiblinger Ring 6 bei der Bezirkssportanlage.

Die Verkehrssicherheitsaktion GIB ACHT IM VERKEHR hat sechs Videoclips mit Informationen für die Fahrradausbildung erstellt: **www.gib-acht-im-verkehr.de/einblicke-in-die-radfahrausbildung/**

**Ein Schulungsraum für die Jugendverkehrsschule**
Unter der Leitung des Polizeipräsidiums Ulm wird die Jugendverkehrsschule der Stadt Ulm mit großem Erfolg betrieben. Jeweils von März bis November eines Jahres werden Schülerinnen und Schüler der Grundschulen an Schultagen im Fahrradfahren unterwiesen, auf den öffentlichen Straßenverkehr vorbereitet und in ihrem Selbstvertrauen im Umgang mit dem Fahrrad gestärkt.
Die Jugendverkehrsschule Wiblingen konnte nun durch ein barrierefreies Raummodul ergänzt werden. Damit steht ein Schulungsraum für den Theorieunterricht sowie als Rückzugsort bei schlechtem Wetter zur Verfügung.

Die offizielle Einweihung fand am 8. Mai statt mit Bürgermeisterin Iris Mann und Polizeipräsident Jürgen Weber (in der Mitte) statt.

*Stadt Ulm, Abteilung Bildung und Sport / lla*

# SPD ORTSVEREIN ULM SÜD

Die Ulmer SPD

ov-ulm-sued@spd-ulm.de | www.spd-ulm.de/ulm-sued

Liebe Mitbürgerinnen und Mitbürger,
liebe Wiblingerinnen und Wiblinger,
liebe Bewohnerinnen und Bewohner des Ulmer Südens,

wir als SPD Ortsverein des Ulmer Südens möchten über Wichtiges berichten, das unsere Arbeit in Wiblingen und allen umliegenden Ortschaften betrifft.

## Kloster

Ein dauerhaftes Thema ist sicherlich das Bauwerk des Klosters. Noch immer ist nicht ganz klar, was mit den Räumen des ehemaligen Alten- und Pflegeheims passieren soll. Es gibt Interessenten für einige der Räume, so sollen beispielsweise Teile von der jetzt schon ansässigen Akademie für Gesundheitsberufe belegt werden und auch die Duale Hochschule Baden-Württemberg soll einen Teil der Flächen belegen. Es bleibt weiterhin spannend, was mit den anderen Abteilungen und Geschossen passieren soll, um wieder Leben in die wunderschönen Areale des Klosters zu bringen. Ein Problem wird sich allerdings mit der Parkplatzsituation ergeben, wenn doch gut dreimal so viele Personen dort parken möchten, um zu studieren oder eine Ausbildung zu absolvieren.
Wir begrüßen die geplante Belegung und hoffen, dass sich ein Kompromiss mit der Parkplatzsituation ergeben wird. Es sollte der Öffentliche Nahverkehr ausgebaut werden – auch in die umliegenden Ortschaften – um die Verkehrssituation zu entlasten!

## ÖPNV

Der Öffentliche Personennahverkehr ist ein dauerhaft brennendes Thema, denn wie angesprochen werden Personen vor allem aus den umliegenden Ortschaften nach Wiblingen oder nach Ulm fahren müssen, bedingt auch durch das Problem der Wohnsituation. In einigen Ortschaften des Ulmer Südens ist geplant, den Fahrplan mit anderen Linien zusammen zu legen und den Fahrplan damit drastisch zu kürzen. Die Folge ist Immobilität und ein enormer Aufwand der Organisation, um abends noch einen Bus zu erwischen. Somit nehmen viele dann das Auto in die Stadt. Gespräche zur Beibehaltung des Fahrplans oder zur Ausweitung finden derzeit statt, sind aber eher schleppend. Vor allem auch der Busverkehr in Schulzeiten ist davon betroffen. Hier ist dringend Verbesserungsbedarf.
Wir fordern eine Erweiterung des Fahrplans sowie eine Erweiterung der Linien, um den ÖPNV zu stärken und die Entlastung der Städte voranzubringen, um auch die Umweltproblematik nicht weiter zu verschärfen!

## Kindertagesangebote und Ausbildung

Auch das Thema Kindertagesstätten und Betreuungsangebote bleibt weiterhin bestehen. Zu begrüßen sind sicherlich der Ausbau und Neubau von Kindertagesstätten. Leider sind dennoch die Ausbildungsplätze für Erzieherinnen und Erzieher rar bzw. es fehlt an Interessierten für diesen Beruf. Das liegt sicherlich nicht nur an der geringen Ausbildungsvergütung, sondern auch an der mangelnden Attraktivität dieses Berufes. Die Bedingungen sollten verbessert werden oder die Ausbildung respektive Weiterbildung von Tagesmüttern gefördert werden, wenngleich es nicht sinnvoll ist, die Kinderbetreuung zukünftig ausschließlich über das System der Tagesmütter abzuwickeln. Zu bedenken ist weiterhin, dass auch die Betreuung der Kinder von zugezogenen geflüchteten Familien – nicht nur aktuell aus der Ukraine, sondern auch aus anderen Ländern – eine Herausforderung für die Kinderbetreuung darstellt.
Wir sprechen uns aus für eine Erweiterung der Kinderbetreuung oder eine Verbesserung der Betreuungsangebote als Tagesangebot und für eine Steigerung der Attraktivität des Berufes, damit eine bessere Abdeckung von Kinderbetreuung in Ulm erreicht werden kann.

## Wohnungssituation

Auch die Situation auf dem Wohnungsmarkt ist immer noch ausbaufähig. Trotz des Baus von Eigentumswohnungen an der alten Schreinerei, dessen Richtfest Ende April gefeiert wurde, ist der Bau weiterer Wohnungen unabdingbar. Denn es fehlt auch an Mietwohnungen und geförderten Wohnungen, die vermehrt nachgefragt werden.
Wir sprechen uns aus für weiteren Bau von Wohnraum, um die Situation auf dem Immobilienmarkt zu deeskalieren!

## Einsteinmeile

Ein nochmaliger Hinweis soll auf die Einsteinmeile erfolgen, die gestartet wurde, um das Laufen und den Sport attraktiver erleben zu lassen. Über schöne Wege in Wiblingen und über eine Strecke von über vier Kilometern kann man das blühende Wiblingen mit seinen schönen Ecken und Kanten erleben und auch einen kleinen Marathon kann man hier absolvieren. Es empfiehlt sich, die Strecke abzulaufen und die Schönheit Wiblingens zu erleben.
Wir sind froh über diese Möglichkeit, die schöne Strecke Wiblingens entdecken zu können und fördern den Ausbau von Sportmöglichkeiten!

Bleiben Sie bitte alle gesund, wir freuen uns.

*Sebastian Gillmeister und der SPD Ortsverein Ulm Süd*

**JETZT IN DIE SPD!**
MITGLIED WERDEN

steinmetz schele
grabmale + natursteinarbeiten
weihungstraße 21/1
89079 ulm-wiblingen
telefon: 0731 / 41467
telefax: 0731 / 940975-0
mail@steinmetz-schele.de
Besuchen Sie uns – wir beraten Sie gerne!
Individuelle Grabmale
und Arbeiten aus Naturstein
www.steinmetz-schele.de

Edelweiss 24 Stunden Betreuung
- 1:1 Versorgung im eigenen Zuhause
- Soforthilfe in 3 - 5 Tagen
- Verhinderungs- und Kurzzeitpflege
- Vermittlung von osteuropäischen Betreuungskräften

Es muss doch eine Lösung sein? Mit Edelweiss bleib´ ich Daheim.
Edelweiss-Betreuung | Ulm-Wiblingen | Telefon 0731 37813951
E-Mail: info@edelweiss-Betreuung.de | www.edelweiss-betreuung.de

## MUSEUM IM KONVENTBAU

**Schlösser und Gärten Baden-Württemberg**

# Museum im Konventbau

**Kloster Wiblingen, Schlossstraße 38, Ulm-Wiblingen**

**Öffnungszeiten:**
Dienstag bis Sonntag und an Feiertagen von 10 bis 17 Uhr.
**Informationen und Anmeldungen zu Sonderführungen:**
Telefon 0731 5028975, E-Mail: info@kloster-wiblingen.de, www.kloster-wiblingen.de.

## Sonderführungen

**12. Mai, 15 Uhr: Das Kloster in der Nachkriegszeit – von Wohnraum, Autos und Bikinis.**
Nach 1945 wurde im Kloster Wiblingen Wohnraum für Geflüchtete und Vertriebene geschaffen. Zudem hatten sich Gewerbetreibende aus Ulm auf dem Klosterareal angesiedelt – so entstand eine kleine Welt mit Schule, Krankenhaus, Post und Lebensmittelladen. Beim Rundgang erfahren Besucherinnen und Besucher, wo Karosserien für Autos gebaut und die ersten Bikinis der Nachkriegszeit gestrickt wurden.

**16. Mai, 17 Uhr:**
**Auf den Spuren einer Reliquie – Das Heilige Kreuz in Wiblingen**
Einer der Gründe für die Bekanntheit des Klosters seit dem frühen Mittelalter ist die Reliquie „Das Heilige Kreuz in Wiblingen" – ein Splitter vom Kreuz Christi. Ihre Geschichte führt die Besucherinnen und Besucher nicht nur vom Bibliothekssaal zur Basilika sondern durch die Jahrhunderte mit ihren Kriegswirren: Denn im Laufe der Zeit ging die wertvolle Reliquie zweimal fast verloren.

## NATUR UND UMWELT

**BUND – Gruppe Wiblingen**

# Die Galloways sind zurück

Die Galloway-Rinder haben nach dem Winterurlaub in ihrem Heimatort Scharenstetten nun wieder ihre Sommerweide auf den Feuchtwiesen am Binsenweiher bezogen. Diesmal dürfen die siebenjährige Bonifatia mit ihrer im Februar geborenen Tochter Bo und ihrer acht Monate alten roten Enkelin Blossom sowie die 15 Monate alte mahagonifarbene Kuna zur Artenvielfalt am Wiblinger Auenweg beitragen.
Die extensive Beweidung fördert die Biotop-Entwicklung, und die aus Schottland stammende kurzbeinige Robust-Rasse ist gleichzeitig eine Attraktion im Wander- und Freizeitgebiet entlang der Weihung.
Die BUND-Mitglieder, die sich im Sommer um das Wohlbefinden der

Tiere kümmern, hoffen, dass die Weidepfosten nicht wieder mutwillig umgetreten werden, und dass die Galloways von Steinwürfen verschont bleiben. Die Hundebesitzer sollten darauf achten, dass keine Hunde auf die Weide gelangen und die Galloways beunruhigen.
Wer die BUND-Gruppe und ihre Arbeit in und für die Natur unterstützen möchte, kann sich an den Sprecher der Gruppe, Reiner Frohnmüller, Telefon 07346 923632, wenden oder per E-Mail reiner.frohnmueller@gmx.de Kontakt aufnehmen. Die Gruppe trifft sich jeden 1. Donnerstag im Monat um 20 Uhr im St. Martins-Schlössle. Interessenten sind willkommen.

*Reiner Frohnmüller*

# GEMEINDERAT – CDU/UfA

**Dr. Hans-Walter Roth**
Im Wiblinger Hart 48
institut.roth.ulm@t-online.de

**Winfried Walter**
Kirchberger Straße 71
walterwinfried@web.de

**Dr. Karin Graf**
Rohrweg 44
karin.graf@t-online.de


*Liebe Leserinnen und Leser,*

an dieser Stelle möchten wir Sie gerne über aktuelle Geschehnisse aus der Kommunalpolitik informieren. Sollten Sie Themen oder Anregungen haben, kommen Sie gerne auf uns zu und schicken uns eine kurze Mail. Weitere Informationen finden Sie auch auf unserer Webseite www.cdu-ufa.de

## Eschwiesen III

Ulm muss weiter bauen, um der Wohnungsknappheit zu begegnen. Daher sind wir froh, dass nun ein Kompromiss zum geplanten Baugebiet Eschwiesen III in Wiblingen erzielt und die Aufstellung eines Bebauungsplans dem Stadtentwicklungsausschuss zum Beschluss vorgelegt werden konnte.
Zuvor war ein bereits getroffener Kompromissvorschlag unnötigerweise im Stadtentwicklungsausschuss blockiert worden und es ist hierdurch zu einer zeitlichen Verzögerung gekommen.
Im Areal Eschwiesen III soll ein Mix aus Reihen- und Mehrfamilienhäusern entstehen. Gerne würden wir uns als CDU/UfA-Fraktion an dieser Stelle noch mehr Fläche für Reihenhäuser wünschen. In den Eschwiesen III bestünde hierfür die Möglichkeit, denn gerade junge Familien mit Kindern suchen dringend Wohnraum.
Der selbstverständlich ebenfalls benötigte Geschosswohnungsbau wird bereits an vielen anderen Stellen in der Stadt realisiert. Dennoch wird die CDU/UfA-Fraktion nicht deswegen eine erneute Verzögerung herbeiführen, wie dies zuvor bereits durch andere Fraktionen im Gemeinderat erfolgt ist. Aus diesem Grund stimmen wir als Fraktion diesem zweiten Kompromissvorschlag zu.

## Bau einer Sozialraumkita in Wiblingen

Der Bau einer Sozialraumkita in Wiblingen erregte zuletzt die Gemüter. Dabei ist weniger die Kita Gegenstand der Kritik als die geplante Kombination mit Wohnbebauung, bzw. deren Höhe. Eine Sozialraumkita in Wiblingen zum Ausbau der Betreuungsplätze ist sehr notwendig und bereits seit vielen Jahren geplant. Hierzu hat die Stadtverwaltung vor kurzem grundsätzliche Pläne zur Realisierung zwischen Wiblinger Ring und Reutlinger Straße vorgelegt.
Insbesondere eine von der Stadtverwaltung favorisierte Variante mit einem Hochhaus mit bis zu 20 Vollgeschossen wurde von den Einwohnerinnen und Einwohnern deutlich kritisiert. Dies wurde auf einer durch Bitten des Stadtentwicklungsausschusses einberufenen Bürgerinformationsveranstaltung sehr deutlich. Dem Votum aus der Bürgerschaft folgend lehnen wir eine Bebauung in dieser Höhe ab. Zudem werden wir als CDU/UfA-Fraktion ein kritisches Auge haben auf die ohnehin angespannte Parksituation in der Reutlinger Straße. Wohnbebauung an dieser Stelle kann daher nur mit entsprechenden Stellplätzen realisiert werden.

*Dr. Hans-Walter Roth, Dr. Karin Graf, Winfried Walter*

Wir freuen uns auf Ihre Reservierungen!
DAL
PICCOLO SALVATORE
Gartenwirtschaft im Sommer
**Bei telefonischer Vorbestellung servieren wir Ihnen gerne Ihr Mittagsgericht ohne Wartezeit!**
Öffnungszeiten: 11.30 - 14.00 Uhr · 17.30 - 22.00 Uhr
Dienstag Ruhetag · Alle Gerichte auch zum Mitnehmen
**dal Piccolo Salvatore** · Bockweg 14 · 89079 Ulm/Wiblingen
Tel./Fax 07 31 / **159 69 44**

alron sport
**Pferdesalbe**
**für Pferde entwickelt – für Menschen entdeckt!**
**Bestellen Sie sich das Original!**
**bei Eddy Stöferle unter 0171 750 57 14**
**Lieferung innerhalb von 8 Tagen frei Haus!**

# Begegnungsstätten und Treffpunkte

## Phoenix Wiblingen e.V.

Verein für Internationale Kultur, Bildung und soziales Engagement. Kontakt Birgit Wegele-Hehl, Telefon 0171 4 42 18 12.

**Bürgerzentrum am Tannenplatz,** Buchauer Straße 12
**Lerntreff für Schülerinnen und Schüler ab Klasse 5** mittwochs 17 bis 19, freitags 14 bis 16 Uhr. Nicht in den Ferien.

**Quartiers-Treff „Bibertreff",** Biberacher Straße 35
**Auf Anfrage:** Unterstützung bei Bewerbungsschreiben und beim Ausfüllen von Anträgen. Bitte Termin vereinbaren.
**Kaffee-Nachmittag für die Nachbarschaft** Dienstag und Donnerstag, 14 bis 17 Uhr. Kaffee trinken, nette Leute treffen, sich austauschen und gemeinsam Spiele spielen.

**Quartiers-Treff Johannes-Palm-Straße,**
Johannes-Palm-Straße 85
**Beratungsangebote** durch die Quartiers-Sozialarbeit.
Jeden Monat am zweiten Dienstag von 9.30 bis 11.30 Uhr ist im Quartierstreff ein Ansprechpartner von Vonovia für Belange der Mieter anwesend.
**Kreativgruppe** – basteln, nähen, stricken. Montag 15 bis 17 Uhr.
**Quartiersgarten** mit den Wiblinger Akteuren. Zum Gärtner-Stammtisch treffen sich jeden Dienstag ab 15 Uhr Interessierte im Quartiers-Treff.
**Nachbarschaftscafé** dienstags ab 16 Uhr im Quartiers-Treff.
**Digitales Café:** Mittwochs von 14 bis 15.30 Uhr. Der Zugangslink ist https://zoom.us/j/91780447856.

**Quartiers-Sozialarbeit in Wiblingen**
Die Sozialarbeiterinnen und Sozialarbeiter bieten nach vorheriger Terminvereinbarung Sprechzeiten an für Menschen, die Hilfe und Unterstützung brauchen.
**Erenäcker:** Café Alma, Erenäcker 18, Beate Bader – Dienstag 9 bis 11 Uhr, Donnerstag 15 bis 17 Uhr oder nach Terminvereinbarung. Telefon 01511 4568102, E-Mail: beate.bader@drk-ulm.de.
**Sägefeldsiedlung und Johannes-Palm-Straße:**
Sprechzeiten im Quartiers-Treff Johannes-Palm-Straße 85 mit Semira Ghediri Dienstag 9.30 bis 12 Uhr und 13 bis 15 Uhr sowie Mittwoch 9.30 bis 12 Uhr. Telefon 0151 16349850.

Die Keppler-Stiftung bietet als große Trägerin der Altenhilfe vielfältige und individuelle Berufs- und Karrierechancen. Mit unseren vernetzten Angeboten der Keppler-Stiftung in Ulm tragen wir zum „Gut alt werden" in Ulm bei. Zur Verstärkung unseres Teams der **Nachbarschaftshilfe „Ruf & Tat"** in Ulm-Wiblingen suchen wir ab sofort eine

**Stv. Einsatzleitung** (w/m/d) auf 520,- €-Basis

Nähere Informationen zu diesem Angebot finden Sie unter
**www.katholische-sozialstation-ulm.de/stellenangebote**

Wir bieten auch Stellen für Teilnehmer:innen am Freiwilligen Sozialen Jahr und Ausbildungsstellen zur Pflegefachkraft.

Wir freuen uns auf Ihre Bewerbung bis **29. Mai 2023** an:

**Paul Wilhelm von Keppler-Stiftung**
**Katholische Sozialstation Ulm**
Gerhard Fischer | Regionalleitung
Clarissenstraße 11 | 89077 Ulm
Fon: 0731 936 78 - 0 oder Mail:
gerhard.fischer@keppler-stiftung.de

Kath. Sozialstation Ulm
Keppler-Stiftung


## DRK – Deutsches Rotes Kreuz Kreisverband Ulm e.V.

**DRK-Kinder- und Familienzentrum (KiFaZ),**
Reutlinger Str. 46, Kontakt Birgit Wegele-Hehl, Tel. 0171 4421812.
**Hebammen-Sprechstunde** donnerstags von 11 bis 13 Uhr. Die Hebamme Christina Göttinger berät werdende und junge Mütter.
**Babycafé** montags von 10.30 bis 12 Uhr.
**Kinderspielgruppe** für Kinder ab 2 Jahre bis Kindergartenalter montags 14 bis 15.30 Uhr.
**Eltern-Kind-Gruppe** dienstags von 10 bis 12 Uhr.
**Gesprächskreis für alleinerziehende Mütter und Väter** donnerstags von 16 bis 18 Uhr.
**Beratungsangebote** zu Erziehungsfragen, Erziehungsproblemen, Ernährung, Bewegung, Entspannung für Kinder

**Café Kunterbunt im DRK-Quartiers-Treff**
Reutlinger Str. 46, Leitung: Melanie Williams, Tel. 0179 2245125
**Hilfe beim Ausfüllen von Anträgen** – zum Beispiel auf Kindergeld – mittwochs und donnerstags von 10 bis 14 Uhr.
**Offener Café Treff** mittwochs von 15 bis 17 Uhr.
**Sprach-Café** freitags 10 - 12 Uhr
**Deutschkurs für ukrainische Frauen** dienstags und donnerstags von 15 bis 16.30 Uhr.
**Offene Sprechstunde des Sozialpsychiatrischen Dienstes Ulm** – Regelmäßig finden Sprechstunden am letzten Dienstag im Monat von 10 bis 11.30 Uhr statt. Möglichkeit einer kostenlosen Beratung bzw. Unterstützung und Hilfestellung oder Vermittlung an weiterführende Hilfen für Personen mit einer psychischen Erkrankung oder in schwierigen Lebenssituationen. Angeboten werden auch Familien-/Angehörigengespräche. Kontakt: a.werner@rehaverein.de.

**DRK-Quartiers-Treff „Café Alma"** Erenäcker 18
Kontakt Eike Biber-Knöpfle, eike.biber-knoepfle@drk-ulm.de
**Regelmäßige Veranstaltungen im Café Alma:**
**Spielgruppe für Kinder** (bis 3 Jahre) und Elternteile jeden ersten Dienstag im Monat: 2. Mai 2023, 10 bis 11.30 Uhr
**Frühstück für Alle:** am zweiten Dienstag im Monat von 9 bis 10.30 Uhr. Nächster Termin: 13. Juni 2023.
**Nähtreff:** mittwochs von 17 bis 19 Uhr
**Hausitreff:** donnerstags von 16.30 bis 18.30 Uhr für Grundschulkinder
**Offenes Café:** freitags von 15 bis 17 Uhr
Alle Veranstaltungen sind ohne Anmeldung!
**Nachbarschaftsfest** rund um das Café Alma am Freitag, 26. Mai 2023. Es gibt Überraschungen und Attraktionen!
**WarenTauschTage** im Café Alma am Freitag, 16. Juni, 16 bis 18 Uhr und Samstag, 17. Juni 2023, 14 bis 16 Uhr (siehe auch S. 4).
**Soziale Beratung** durch die Quartierssozialarbeit dienstags 9 bis 11 Uhr und donnerstags 15 bis 17 Uhr oder nach Terminvereinbarung.

**Begegnungsstätte im Bürgerzentrum**
Wiblingen am Tannenplatz, Buchauer Straße 12, UG, Telefon 0731 161 5447, Jutta Krancher und Andrea Eichhorn.
**Babytreff** montags von 10.00 bis 11.30 Uhr.
**Eltern-Kind-Treff** für Mütter und Kinder von ½ Jahr bis Kindergartenalter dienstags und donnerstags von 9.00 bis 11.30 Uhr


**THOMAS PROBST**
MALERMEISTER

Abteistraße 14
89079 Ulm
Telefon 0731/41352
email:
info@malerprobst.de

- **Malerarbeiten**
- **Tapezierarbeiten**
- **Lackierarbeiten**
- **kreative Techniken**
- **Betonkosmetik**

**wünscht farbenfrohe Frühlingsgrüße**

## WOHIN IN WIBLINGEN

**Spielgruppe für Kinder** ab 2 ½ Jahren bis Kindergartenalter mittwochs von 9.00 bis 11.30 Uhr.
**Pfiff, die Jugendgruppe** für Kinder von sechs bis elf Jahren mittwochs von 15.15 bis 17.15 Uhr.
**Kinder-Planet** für Kinder der Grundschule am Tannenplatz mit Mittagessen donnerstags von 12.00 bis 16.00 Uhr.

### Eltern-Kind-Treffs Gögglingen und Donaustetten

**Krabbelgruppe Donaustetten** Donnerstag 10 bis 11.30 Uhr im Ulrikahaus, St.-Florian-Weg 8a.
**Krabbelgruppe Gögglingen** Dienstag und Donnerstag 9.30 bis 11 Uhr im Christophorushaus, Abt-Ulrich-Straße 4.

### Stadt Ulm / Offene Kinder- und Jugendarbeit

**Jugendhaus Tannenplatz geöffnet:** Dienstag von 16 bis 20 Uhr. Mittwoch von 18 bis 21 Uhr. Donnerstag von 17 bis 22 Uhr.

**Café am Markt** Jeden Freitag von 14 bis 16.30 Uhr im Gemeindezentrum Zachäus. Es gibt selbstgebackene Kuchen, Kaffee, Tee.

### Wohin mit meiner Trauer?

Jeden Monat am 2. Dienstag von 14.30 bis 16.30 Uhr – nächste Termine: 16. Mai 2023 und 13. Juni 2023.
**Trauer- und Lebens-Café** im Olga und Josef Kögel-Haus, Schlossstraße 29, Wiblingen. In der Gemeinschaft finden Hinterbliebene im Gespräch und Erfahrungsaustausch mit anderen Betroffenen Halt in ihrer schwierigen Lebenslage.
Eine Anmeldung ist erforderlich, Telefon 0731 4 37 47 oder Kath. Kirchengemeinde St. Martin, Telefon 0731 4 12 23.

## GESUNDHEIT

**Blinden- und Sehbehindertenverband**

# „Wie bewältige ich mein Leben mit einer Seh-Einschränkung?“

**Vortrag am Mittwoch, 14. Juni, 15 Uhr, im Saal des Josef und Olga Kögel-Hauses, Schlossstraße 29 in Wiblingen**

Blickpunkt Auge
Rat und Hilfe bei Sehverlust
Ein Angebot des DBSV

**Blickpunkt Auge**
Vorgestellt wird die Wiblinger Beratungsstelle „Blickpunkt Auge“ des Blinden- und Sehbehindertenverbandes Württemberg.

### Referenten

*Burkhard Siemoneit*

*Gertrud Vaas*

Seit Juli 2021 bieten Burkhard Siemoneit und Gertrud Vaas im Seniorenzentrum Wiblingen, Kapellenstraße 9, Einzelberatungen zur Alltags-Bewältigung für Personen, die von nachlassendem Sehvermögen oder Augenerkrankungen wie zum Beispiel AMD (Altersbedingte Makula-Degeneration), Grüner Star (Glaukom), Grauer Star (Katarakt), Retinitis Pigmentosa (RP) oder Diabetischen Netzhauterkrankungen usw. betroffen sind. Beide Beratenden sind ausgebildete und zertifizierte Blickpunkt-Auge-Berater.

### Hilfsmittel

Am Beispiel verschiedener Hilfsmittel wird erklärt, wie mit Vergrößerung, Beleuchtung oder in digitaler Anwendung das tägliche Leben mit einer Seh-Einschränkung erleichtert werden kann.

### Rechtsberatung

Mitglieder des Landesverbandes erhalten Rechtsberatung und Beistand für Betroffene u. a. in Schwerbehinderten-Angelegenheiten.

*Burkhard Siemoneit*

**Kontakt:** Blickpunkt Auge – Rat und Hilfe bei Sehverlust.
Burkhard Siemoneit, Telefon 0731 14114353,
Mobil: 0176 41598614. Mail: b.siemoneit@blickpunkt-auge.de

## EBU

**Entsorgungsbetriebe der Stadt Ulm**

# Einlasskontrollen

**auf den Ulmer Recyclinghöfen – Erste Erfahrungen**

In der landesweiten Abfallstatistik war die Stadt Ulm bisher Rekordhalter in mehreren Kategorien: Beim Sperrmüll und bei den Gartenabfällen lagen die Abfallmengen pro Kopf deutlich höher als in vergleichbaren Städten. Die Gründe für diese Negativrekorde sind die günstigen Annahmebedingungen, die zu einem Mülltourismus aus den umliegenden Kreisen in Richtung Ulm geführt haben.

### Zutritt nur mit Gebührenbescheid und Ausweis

Deshalb werden seit Jahresbeginn 2023 Einlasskontrollen auf den Ulmer Recyclinghöfen und Gartenabfallplätzen durchgeführt. Der Zutritt zu den Entsorgungsanlagen ist nur mit dem aktuellen Abfallgebührenbescheid und einem Ausweisdokument möglich. Nach knapp drei Monaten liegen nun erste Erfolgszahlen vor.
Die Sperrmüllmengen sind im Vergleich zum Vorjahreszeitraum um rund 40 % zurückgegangen, beim Altholz wurden rund 35 % weniger angeliefert. Bei den Gartenabfällen sind es sogar 60 % weniger. Nachdem Abfallgebührenbescheid und Ausweis nun bei jedem Recyclinghofbesuch – auch bei der Abgabe gebührenfreier Abfälle – vorgelegt werden müssen, sind beispielsweise auch die Mengen an Altfenstern (-27 %) oder Hartkunststoffen (-5 %) gesunken.
Da auch die Logistik und Verwertung gebührenfreier Abfälle nicht unerhebliche Kosten verursacht, sehen sich die EBU mit den Einlasskontrollen auf dem richtigen Weg: „In umliegenden Landkreisen ist die Entsorgung solcher Abfälle oft gebührenpflichtig, die Ulmer Recyclinghöfe waren deshalb eine günstige Entsorgungsmöglichkeit für das Umland. Damit ist nun Schluss.“

### Die meisten Anlieferer haben Verständnis

Obwohl viele Ulmer Gebührenzahler Verständnis für die Zugangsbeschränkungen haben, gibt es immer wieder Nachfragen oder auch Beschwerden über die Einlasskontrollen. Den Bescheid bei jedem Recyclinghofbesuch mitzuführen und sich auszuweisen, empfinden einige Besucher als Gängelung, Willkür und Unverschämtheit. Die Beschäftigten der Recyclinghöfe haben unter Beschimpfungen und Beleidigungen zu leiden. Selbst vor Drohungen schrecken manche Besucher nicht zurück.

### Einsparungen von 200.000 €

Dies ist umso unverständlicher, als die EBU versuchen, mit Hilfe der Einlasskontrollen die durch die Ukraine- und Energiekrise steigenden Kosten zugunsten der Ulmer Gebührenzahler abzufangen. Dies mit Erfolg, denn allein die oben genannten Mengenreduzierungen führen bereits zu Einsparungen von mindestens 200.000 €, die dem Ulmer Gebührenzahler nicht weiterbelastet werden müssen.

Die EBU bitten daher alle Ulmer Gebührenzahler, die Kontrollmaßnahmen weiterhin zu unterstützen und bei jedem Besuch den aktuellen Gebührenbescheid und ein Ausweisdokument mitzubringen. Für Sonderfälle, wenn zum Beispiel ein Dritter mit der Entsorgung bevollmächtigt wird, gibt es zwischenzeitlich auf der EBU-Homepage eine FAQ-Liste, die die häufigsten Fragen beantwortet. www.ebu-ulm.de/abfall/recyclinghoefe.php – Wichtige Fragen und Antworten zu den Eingangskontrollen.

**Kontakt**: Entsorgungs-Betriebe der Stadt Ulm, Wichernstraße 10, 89077 Ulm, Tel. 0731 166-5555, abfallberatung@ebu-ulm.de.

**Blickpunkt Auge – Rat und Hilfe bei Sehverlust.**
Beratung Burkhard Siemoneit, Seniorenzentrum Wiblingen, Kapellenstraße 9, nach Terminabsprache Dienstag von 10 bis 12 Uhr, Donnerstag von 14 bis 17 Uhr. Telefon 0731 14114353, Mobil: 0176 41598614. E-Mail: b.siemoneit@blickpunkt-auge.de.

**BUND – Ortsgruppe Wiblingen**
Treffen jeden ersten Donnerstag im Monat, 20 Uhr, St. Martins-Schlössle. Kontakt: Reiner Frohnmüller, E-Mail: reiner.frohnmueller@gmx.de, Telefon 07346 923632.

**Feuerwehr, Ortsgruppe Wiblingen, Stergweg 3.**
Treffen der Jugend, zweiwöchentlich mittwochs, 18 Uhr.
Übungsabend der Aktiven zweiwöchentlich freitags 20 Uhr.

**GT – GenerationenTreff Gruppe Wiblingen**
Wiblinger Bürgerzentrum am Tannenplatz, Buchauer Straße 12, Obergeschoss. Telefon: 0731 48 21 02, E-Mail: wib@gt-ulm.de. Bürozeiten freitags 10 bis 12 Uhr.
**Bauchtanz** mit Biserka Jelinec donnerstags von 14 bis 15 Uhr, UG
**Deutschkonversation** für Ukrainerinnen mit Brigitte Nguyen-Duong und Frau Freitag-Wagner montags von 10 bis 12 Uhr.
**Gymnastik für Frauen** mit Silvia Deckenhoff montags 9 bis 9.45 Uhr, Saal.
**Italienisch** Mittelstufe mit Christa Mayerhofer donnerstags 10 bis 11 Uhr.
**Lesekreis** mit Helmut Illek jeden 2. Dienstag im Monat 10.00 bis 11.30 Uhr.
**Malen** mit Heidrun Nethe mittwochs 9 bis 11.30 Uhr.
**Nordic Walking** mit Helga und Alfred Lang donnerstags 17 bis 18 Uhr, Parkplatz Bezirkssportanlage.
**Qigong** Ramona Lohse freitags 9.15 bis 10.15 Uhr.
**Skat** Reinhilde Wiedemann freitags 14.30 bis 17 Uhr.
**Spanisch** mit Chantal Mendez Mittwoch, 17.30 bis 18.30 Uhr.
**Spielegruppe** 1. Donnerstag im Monat 14.30 bis 16 Uhr.
**Stammtisch** Benno Jahnel jeden 2. Mittwoch/Monat 15.15 bis 17.15 Uhr.
**Stammtisch** der Heimkehrer mit Regine Merdian jeden 1. und 3. Mittwoch im Monat 14 bis 16.30 Uhr.

**Kaninchenzuchtverein Wiblingen und Umgebung**
Kontakt Thomas Brandl, Telefon 0163 4593150.

**Selbsthilfebüro KORN** (Koordinationsstelle Regionales Netzwerk)
Kontakt Zentrale Anlaufstelle für Selbsthilfe, Telefon 0731 88034410, www.selbsthilfebuero-korn.de.

**Kreuzbund – Selbsthilfe- und Helfergemeinschaft**
für Suchtkranke und Angehörige, Wiblingen. Kontakt Walter Möck, Telefon Anrufbeantworter: 07346 9205656, E-Mail: w.moeck@freenet.de.

**Leichter lesen, schreiben, rechnen**
Lernwerkstatt im Wiblinger Bürgerzentrum am Tannenplatz, donnerstags von 9 bis 12 Uhr. Das Angebot ist kostenlos. Beginn jederzeit nach telefonischer Anmeldung bei Birgit Ringeis, Institut fakt.ori Ulm, Telefon 0731 207 94 21 oder 0163 9683349, neue E-Mail: birgit.ringeis@web.de.

**Musikverein Wiblingen, Musikheim Wiblinger Ring 12**
info@mv-wiblingen.de. Probe Jugendorchester dienstags, 18 bis 19.30. Großes Orchester mittwochs, 20 bis 22 Uhr. Seniorenkapelle donnerstags 18 bis 20 Uhr in ungeraden Kalenderwochen.
Seniorentreff 1. Donnerstag im Monat, 16 Uhr.
Kontakt: Otto Braun, Telefon 07346 2522.

**Reparatur-Café Unterweiler, Mehrzweckhalle**
Dorfplatz 3, Unterweiler. 17. April, 15. Mai 2023 von 15 bis 18 Uhr. Anlieferung von defekten Geräten bis 17 Uhr. Bedienungsanleitungen für die Geräte sind hilfreich!

**Reparaturwerkstatt Wiblinger Akteure**
St. Franziskus am Tannenplatz, Buchauer Straße 16, Untergeschoss. Termine jeden ersten und letzten Montag im Monat von 17 bis 20 Uhr. Reparaturgegenstände anmelden unter E-Mail: wiblinger-akteure@outlook.com.

**RLS – Restless Legs Syndrom Alb-Donau-Kreis**
Gesprächskreis mit Rita Beranek. Informationen unter Telefon 0731 8023641. Berufstätige können sich telefonisch mit Marie-Luise Neuheuser verabreden per Telefon 07346 919153.

**Sozialverband VdK**
**VdK Ortsverband Wiblingen** Gerhard Kolditz, gerdulm@gmx.net, Telefon 0731 45726.
**Frauentreff** mit Ingrid Schupp, jeden letzten Mittwoch im Monat. Kontakt: I. Schupp, Telefon: 0731 44739.
**VdK Ortsverband Gögglingen-Donaustetten**
renate.babic@gmail.com, Telefon 07305 23156.
**VdK Ortsverband Illerkirchberg**
Hans Kloos, ov-illerkirchberg@vdk.de, Telefon 07346 2324.

**Square Dance Puss-N-Boots**
Übungsabende jeden 2. und 4. Donnerstag im Monat ab 19.30 Uhr im Tannenhof Ulm (Habila), Saulgauer Straße 3. Interessenten sind willkommen. Café-Nachmittag für Gäste am 14. Mai 2023. Kontakt: A. Steiner, Telefon 073485195 oder M. Stanjevic, Telefon 0731 20657553

**Wiblinger Wochenmarkt jeden Freitag von 8 bis 15 Uhr auf dem Wiblinger Marktplatz.**

■ **Altpapiersammlung:** Samstag, 13. Mai 2023
**Wiblingen** – Evang. Jugend,
**Gögglingen-Donaustetten** – Blasmusik Gögglingen,
**Unterweiler** – SC Unterweiler.

■ **Bürgerzentrum am Tannenplatz Hausmanagement/ Raumvermietung:** Dienstag 10 bis 12 Uhr, Donnerstag 14 bis 16 Uhr. Anmeldung Telefon 161 5161, E-Mail: e.moessner@ulm.de.

■ **Dienstleistungszentrum im Wiblinger Bürgerzentrum am Tannenplatz,** Buchauer Straße 12, Telefon: 0731 161 1160, E-Mail: wiblingen-bd@ulm.de. Personalausweise, Pässe, Führerscheine, Wohnsitz-Veränderungen usw. Sprechstunden nur mit Terminvereinbarungen per E-Mail oder telefonisch an den Öffnungszeiten: Montag 14 bis 17 Uhr, Dienstag 8 bis 12.30 Uhr und 14 bis 17 Uhr. Mittwoch geschlossen, **Donnerstag ohne Termin** 8 bis 12.30 Uhr, Freitag 8 bis 12.30 Uhr und 14 bis 17 Uhr.

■ **Gartenabfallplatz Wiblingen, Wiblinger Ring 14**
Montag geschlossen. Dienstag bis Freitag 16 bis 18 Uhr, Samstag 10 bis 16 Uhr.

■ **Pflegestützpunkt der Stadt Ulm, Außenstelle Wiblingen**
Jeden ersten Donnerstag im Monat berät Sozialpädagogin Ina Jungnik von 8 bis 10 Uhr zur „Pflege von Angehörigen" in Wiblingen, Buchauer Straße 8-10. Erstkontakt und Terminvereinbarung Montag bis Freitag, 9 bis 12 Uhr, Tel: 0731 161 5255.

■ **Polizeiposten Wiblingen,** Buchauer Straße 8, Telefon 0731 401750: Montag bis Freitag 7 bis 20 Uhr. Samstag/Sonntag Polizeirevier Ulm-West, Römerstraße, Telefon 0731 188 3812.

■ **Post-Filiale** Pfullendorfer Straße 7: Montag, Dienstag, Donnerstag und Freitag 9 bis 13 Uhr und 15 bis 18 Uhr, Mittwoch 9 bis 13 Uhr, Samstag 9 bis 12 Uhr.

■ **Recyclinghof** Wiblinger Ring 139: Montag geschlossen, Dienstag bis Freitag 16 bis18 Uhr, Samstag 10 bis 16 Uhr.

■ **Ruf&Tat Organisierte Nachbarschaftshilfe** Wiblingen, Buchauer Straße 16 (kath. Pfarrbüro), Telefon 0731 9405755: Sprechzeiten nach telefonischer Vereinbarung montags 14 bis 16 Uhr; freitags 9.30 bis 11.30 Uhr.

■ **Stadt Ulm, Abteilung Soziales,** Buchauer Straße 8-10, Telefon: 0731 161 5229. Montag 8 bis 12 Uhr und 14 bis 15.30 Uhr, Dienstag 8 bis 12 Uhr und 14 bis 16.30 Uhr, Donnerstag 8 bis 12 Uhr und 14 bis 15.30 Uhr, Freitag 8 bis 13 Uhr.

■ **Stadtteilbibliothek im Wiblinger Schulzentrum**
Dienstag und Mittwoch 14.30 bis 17.30 Uhr, Donnerstag 13 bis 17.30 Uhr, Freitag 10 bis 12 Uhr und 14.30 bis 17.30 Uhr. Telefon 161 4140 oder 161 4162.

■ **Stadtteilkoordination,** Buchauer Straße 8-10:
Stadteilbezogene Anliegen, Kontaktvermittlung zur Stadtverwaltung, Organisation von Veranstaltungen, Dialogbildung und Vernetzung von Institutionen, Vereinen und Einrichtungen, Begleitung und Förderung von Kooperationen und ehrenamtlich tätigen Personen, Unterstützung der Regionalen Planungsgruppe.
Rami Al Faloji, Telefon 0731 161 5037, E-Mail: r.alfaloji@ulm.de.

## IMPRESSUM

**WIBLINGEN aktuell** – das Stadtteilmagazin für Wiblingen und den Ulmer Süden
**Verlag:** mv-verlag ulm Landthaler-Pfeifle GbR, Am Wallenkreuz 8, 89079 Ulm-Wiblingen,
Tel. 0731/481115 · mv-verlag@t-online.de
**Redaktion:** Christa Kuisl *(ck)*, Tel. 0731/46406, redaktion@wiblingen-aktuell.de und Lisa Landthaler *(lla)*,
Tel. 0731/481115, wiblingen-aktuell@t-online.de
**Anzeigen:** Lisa Landthaler, Tel. 0731/481115 anzeigen@wiblingen-aktuell.de /
Es gilt Anzeigenpreisliste Nr. 10.1 vom 01.01.2023.
WIBLINGEN aktuell erscheint mit 9 Ausgaben pro Jahr und ist offizielles Mitteilungsblatt der Regionalen Planungsgruppe Wiblingen. Das Werk ist in all seinen Teilen urheberrechtlich geschützt. Alle Rechte sind Redaktion und Verlag vorbehalten. Namentlich gekennzeichnete Beiträge stellen die Meinung des Autors, nicht unbedingt die der Redaktion dar. Für unverlangt eingesandte Manuskripte keine Gewähr.
Satz/Herstellung: mv-verlag Landthaler-Pfeifle
Bilder: Pressestellen, Veranstalter, Datenbanken.
© 2023 mv-verlag Landthaler-Pfeifle, Wiblingen. Ausgabe 4 Mai/Juni 2023, Printed in Germany.
Einen besonderen Dank allen Inserenten, die das Projekt mit einer Anzeige unterstützt haben!
Die nächste Ausgabe von WIBLINGEN aktuell erscheint mit Heft Nr. 5/2023 am 16. Juni 2023.
Redaktions- und Anzeigenschluß ist am 2. Juni 2023. **www.wiblingen-aktuell.de**
Einem Teil der Auflage liegt das Positionspapier „Finanzen" der Freien Wähler Fraktionsgemeinschaft Ulm bei.

# Wohnen mit Service und Tagespflege

Gögglingen - Donaustetten

## Baubeginn ist erfolgt!

- von 22 Wohnungen noch 11 verfügbar
- 1- bis 3,5-Zimmerwohnungen
- mit ca. 34 m² bis 110 m² Wohnfläche
- Umplanung – neue Grundrisse mit 2-Zimmer Wohnungen
- Fertigstellung Mitte 2024

Wohnraum schaffen
Zusammen leben
MR kann das!

MR

Tel.: 07391 701 650 | vertrieb@mr-oepfingen.de



## Entdecken Sie unsere aktuellen Mai-Angebote!

**Bei verspannungsbedingten Schmerzen**
Thomapyrin TENSION DUO 400 mg/100 mg
Filmtabletten
18 Stück, PZN 15420191

statt € 10,48
€ 7,75
Sie sparen 26 %

**Vorbeugend und unterstützend bei Blasenentzündungen**
Femannose N
Granulat
14 Stück, PZN 12828537

statt € 22,60
€ 16,25
Sie sparen 28 %

mea® Produkt des Monats

**Zur gezielten Magnesiumversorgung**
mea Magnesium 300 Direkt Orange
Pulver
30 Stück, PZN 17183306

statt € 7,95
€ 5,95
Sie sparen 25 %
(1 kg = € 110,19)

mea meine apotheke

APOTHEKE 2000

Apotheker Alfons Menth
Buchauer Str. 6 - 89079 Ulm-Wiblingen
Tel.: 07 31 / 48 17 45
info@apotheke-2000.de

b) Zu Risiken und Nebenwirkungen lesen Sie die Packungsbeilage und fragen Sie Ihren Arzt oder Apotheker.
Irrtum vorbehalten. Aktionszeitraum 01.05.2023 – 31.05.2023. 1) = Unverbindliche Preisempfehlung des Herstellers.
2) = Verbindlicher Erstattungspreis zur Abrechnung mit der Apotheke im Falle einer Kostenübernahme durch die gesetzliche Krankenkasse (abzüglich 5 % Rabatt nach § 130 Abs. 1 SGB V). Preisangaben zum Zeitpunkt der Drucklegung (10.02.2023). Aufgrund der derzeit bestehenden Lieferengpässe kann es in Einzelfällen vorübergehend zu eingeschränkter Verfügbarkeit der beworbenen Produkte kommen.